臺灣日日新報 夕刊 六月十八日
夕刊定價一部二錢
編輯兼發行人 佐々木一郎
發行所 臺北市榮町四丁目卅二番地 臺灣日日新報社
基隆市旭町(電話七八五) 基隆支局
臺中市寶町(電話四〇七) 臺中支局
臺南市錦町(電話長式〇) 臺南支局
花蓮港街入船町 花蓮港支局
大阪市西區靱南通五丁目(タカビルディング內) 大阪支局
東京市京橋區銀座西一ノ三 東京支局

ヒーラギの小兒牛乳 電話 2033・5008

物資動員計畫 五相會議で決定 愈よ七月より實施

【東京十八日發同盟】政府は徐州陷落後の新局面に對應し戰果の確保並に急速なる事變の目的達成を期するため十七日の第一回五相會議に企畫院の立案に係る物資動員計畫を附議決定したが右物資動員計畫は七月乃至九月の物資需給を調整し軍需の圓滑、十分なる充足と民需の徹底的消費節約を細目に亙つて規定した劃期的物資動員計畫であつて近く閣議に上程、正式決定の上七月より實施する事となつた、右物資動員計畫の內民需統制の主眼とするところは金、銅、鋼、石油、ゴム、綿絲布等現在既に消費統制の行はれてゐる物資の外軍需品以外の一般民需品に就ても消費統制を強化するとともに消費節約の貯蓄獎勵に依つて物價の昂騰を抑制せんとするものであつてこれ等民需關係に就ては國民をして時局を認識せしめ國策に協力を求めるため出來る限り公開する方針であるが右の物資動員計畫の實施は國民生活に相當深刻なる影響を及ぼすべく頗る注目せられる

的外れソ聯の抗議 我方論駁、猛省を促す 廣東空爆問題に關し

【東京十八日發同盟】スメターニン駐日ソ聯代理大使は十七日外務省に堀內次官を訪ひ廣東空襲に關し抗議的申入をなした、右に關し外務省では十七日夜左の當局談を發表した

十七日午後五時スメターニンソ聯代理大使は堀內次官を來訪、ソ聯政府の訓令に基くとて「昨年七月以來日本軍は支那の平和の民衆及び無防備の都市に對し飛行機その他の武器を組織的に使用し廣東の如きは二週間に亙り爆撃を受け多數の犧牲者を出し居り、この樣な日本空軍の行動は總ゆる文明國及びソ聯の輿論の憤激を買つてゐる、ソ聯政府は自國民の要請に基き日本軍が空襲を中止するやう強く要請する」旨述べた、右に對し堀內次官はソ聯政府は如何なる權利に基き又如何なる根據に依つて右のやうな申入をなすやと反問し、第一にソ聯民が自國政府に何を要求しようとそれは勝手だがソ聯政府が日本政府に向つてかかる要求をなす謂れはない、第二に我が軍の爆擊は國際法規に反し廣東、南京、漢口等は何れも堅牢な防備を施して居り殊に廣東にかては全市に亙り防備施設が散在してゐる、第三に我が空軍が支那の非戰鬪員を目標として攻擊したやうな事實はない、加之ソ聯政府は我軍の行動を曲解してゐるもので事變の眞相に眼を蔽ひ、此點強くソ聯政府の注意を喚起する、ソ聯政府がスペインに多數の飛行機及び飛行士を送りたることは世界周知の事實であり更に支那へも多數の飛行機、飛行士等を供給しつつ我方に對する戰鬪行動に參加せしめてゐることは支那自ら誇り顏に宣傳してゐるのを見ても明かである、これは甚だ不都合なことであつて我方はその中止を嚴重要求するとともに右のやうなソ聯の對支援助は事變を永びかせ徒らに支那民衆に苦痛を與ふるもので茲にソ聯政府の猛省を促さざるを得ないと強く逆襲したところス代理大使は言葉を濁して答へなかつたソ聯のかかる申入は的外れも甚だしいものと言ふの外はない

河南北部の遊擊隊 我軍に續々投降 蔣の奸策を看破して

【北京十七日發同盟】最近彰德以南黃河以北の地區及び京漢線と津浦線の間にある河北平野の敗殘遊擊隊の我軍に投降する者續出してゐるが彼等投降の理由を聞くと蔣介石は長期抗戰には遊擊戰法こそ最良の方法なりとして大いにこれを宣傳する所あつたが其實は蔣軍の整理が目的で遊擊隊に對しては指令の聯絡を缺くのみならず最も必要な武器彈藥は勿論資金を補給したことがないといふ始末で蔣の甘言に操られた彼等も府の戰果を確認すると同時に遊擊戰法に依つて良民を殺戮することの殘酷さを思ひ且つ漢口の陷落も最早必然的なるを熟知し今更何等の統制なき後方攪亂を行ふとも日本軍には何等の痛痒なきを知ると同時に蔣政權の奧地逃入に依り完全に連絡を斷たれた事實に鑑み此際日本軍に降伏するの外なきを悟るに至つたものである

蔣總統に 蒔繪冠卓 御贈進の御沙汰

【東京十七日發同盟】天皇陛下には日獨兩國の親善關係を賑みさせられその友誼表徵のためヒトラー總統に對し蒔繪冠卓一個を御贈進あらせられる旨十七日御沙汰あらせられた

佛官邊は狼狽 宇垣外相の談話に

【パリ十七日發同盟】フランスの對支援助積極化に伴ひ日本の對佛輿論が漸次惡化しつつある折柄、十七日更に宇垣外相が外人記者團との會見席上フランスの對支鐵道借款は違反である旨言明したのでフランス官邊では相當狼狽してゐる模樣であるが、右に關しフランスの外交通ベルチナックスは十七日政府の意向を反映したものと見られる次の如き見解を發表し注目を惹いてゐる

フランスの對支援助には何等變化はない、フランス政府は昨年十月日本政府に對し兵器輸送を禁止、兵器の輸送に援用せしめぬ旨確約したが、印度支那政廳に對してもこの約束を嚴重遵守せるやう

武器供給諒解 佛支間に成立 佛大使漢口から歸る

【香港十七日發同盟】十六日漢口より當地に歸來したフランス大使ナジャール氏はリパルスベイ・ホテルに立寄り一切記者との面會を避けてゐるが同大使は蔣介石と會見し佛支間に諒解成立せる問題は武器の供給で云ふならもると云はれ、フランス側の望む利權は廣西省の鐵道並に鑛山採掘權、鐵道の延長線にに就てと云はれる

潜山を完全占領 激戰數時間に亙る

【南京十八日發同盟】十六日夜間前進を續行しつつ潜山に肉薄した〇〇部隊の主力及び中野、長谷川、原田、古賀各部隊は十七日天明と共に總攻擊を開始し死物狂ひの抵抗を試みる敵第百四十六、百四十七及び廣西軍の一部と市街を繞る水濠を挾み數時間に亙る激戰を交へ遂に同地を占領した

潜水右岸の敵を攻擊

【南京十八日發同盟】〇〇部隊主力は十七日午前十時城內の頑敵を掃蕩せしめて敵の主要據點たる潜山城を完全に占領した

【上海十八日發同盟】〇〇部隊は十七日午前十時潜山を占領し引續き潜水右岸高地に據る敵陣地に對して攻擊中であり我軍は一方水魔と鬪ひ他方頑強なる支那軍に熾烈な反擊を加へつつある

降雨さへなければ 黃河復舊は可能 工兵隊に土民も協力

【北京十七日發同盟】黃河大氾濫は天佑とも言ふべき上流の旱天續きに依り現場附近の水嵩は著しく減じつつあり水流を原黃河に復する希望を抱かしめるに至つた、現在洪水は開封附近に迄して居るが決潰口より流出する水量は非常に減少する一方旱天は當日の十日以來降いたこの地方の旱天は氣溫を上昇せしめた結果洪水の蒸發を容易ならしめてゐる傍ら、洪水の先端は既に沙河上流に流込んだため被水地區は意外に小規模に止まるのではないかと想像される、これは勿論鐵道の旱天を條件とし七月の雨期以前に堤防復舊を必要とするが十六日北支より急行した本部、竪塚、土谷二技師の調查によれば若天の恵くば雨がなき限り堤防の可能であり現地民衆との密接な協力を得るならば我軍と地方民衆との密接に依つて代表される日本の技術及び指導を得ればこの歷史的大事業も不可能ではない現ち黃河復舊を可能ならしめる諸條件を要約すれば

一、今後四週間上流に降雨なきこと
二、從つて沙河及びその下流に氾濫なきこと
三、決潰口附近に修理材料及び勞力を十分に集めること
四、修理に必要なる優秀なる土木技術を得ること等

となるが皇軍工兵部隊の必死の修理作業とこれに協力する民衆の異常な熱意及び前記三技師の努力は三、四の二條件を克服し得るから復舊を不可能に導くものは降雨如何にかかつてゐる

不埒な支那軍 我が黃河復舊作業に 迫擊砲を增加砲擊

【北京十七日發同盟】我軍は引續き黃河復舊の作業に努力する一方黃河北方の決潰口の對岸に支那軍は十七日來迫擊砲を增加して鬪然と妨害しつつある、我が黃河決潰の復舊作業を妨害し民衆の救濟を口にしながら實は支那民衆を苦しめ、世界人道に反する行爲を敢てしつつ

二億元の新通貨 國府が發行計畫

【上海十七日發同盟】漢口よりの報道に依ると南支方面で噂ぜられてゐる政府の通貨政策變更計畫は更に根本的のもので政府は漢口撤退と同時に從來の法幣の無價値を宣言し新通貨發行の準備に出づるものと見られ而して右の目的のため政府銀行では二億元の新通貨をいつでも發行し得る準備が出來てゐると云はれる、新通貨が如何なる形式をとつて現はれるか具體的のことは何不明であるが右消息は香港の信頼すべき筋から出たもので當地でも相當注意が拂はれてゐる

その日その日

〇

天も無情なれ―漢の首に迫つて、皇國日本に歸して、黃河の吉水に歸せずとせよう

〇

ソ聯の廣東空爆申入れは、ヘンな事以上だ―溺人たけたけしといふか、何しろ厚かましさ極まれり

〇

暴廣の住民に何と多い笑ひかい擧

―新しい支流た次回の建設に

暴虐の治策から民衆を救はうとい言を、支那兵の暴虐こそ黃河決潰の主に迫擊砲を增加して鬪然と妨害する口を

★無絃琴★

支那が旅行家の勸めを藉りていふ「台灣と朝鮮―何かにつけてとかく人から比較されるがこちらの方が優つてゐるのも有る代り劣つてゐるのもある。殊に時代的な文化的背景等に至つては到底こちらはあちらの敵では無い▲少し卑俗に過ぎる話だが旅行家の通る所の案内を取ってみると、朝鮮の妓生と台灣の藝妲とを比較してみると、朝鮮と台灣との文化や社會的素み等の具合が實に

人事

▲生駒高常氏 各島青年團聯合大會に出席のため十九日空路來臺滯在一週間の豫定

京都臺灣會の 盛大な祝賀會

【神戶十八日發本社支局特電】京都臺灣會では十七日の始政記念日を卜し四條通萬養軒に祝賀會を開催した、京都在住者は勿論東京より舍子島郡氏神戶より杉原產業社長杉原佐一氏等も參加、四十餘名と云ふ相變らずの盛會振り開會に先立ち來京中の後宮前總督長は臺灣の現在に就いて多大の感銘を與へた後午後六時富島幹事の開會の挨拶に次で晩餐に移り山田幹事より河村本社長の祝電を披露新入會員の紹介あり食後夫々感想談等あり食後も別席にて互ひに懷舊談に耽り最後にこの佳日を祝ふ萬歲を三唱し十時散會した

中島派先づ勢揃ひ 鳩山派も對抗か 政友の黨狀依然不安

【東京十八日發同盟】政友會總裁問題は遂に決選投票に至らず現行四代行制を持續することとなつて一應の終結を見たが總裁を選任する必要は依然として殘されてゐる處、鳩山、中島の兩派では何れも總裁擁立運動を續けてゐる模樣へを解消してをらず之が第一着手として中島派では十八日前田ホテルに自派の勢揃ひを行ふこととなり堀切、山崎、衛氏の名をもつて招待狀を發した、而して同招待狀の發送先は今回の總裁問題に當つて中島氏を總裁に推戴する旨の推戴狀に署名捺印をした人々に限られてをり當日の勢揃ひをもつて決選投票に出へ自派の陣容を固守せんとする示威的意味を包藏してゐるのでこれに對し鳩山派でも近く同種の會合に出でるものと見られてゐる、現下の時局並に大紛亂に陷りたる狀態から推して總裁問題が急速に再燃するとか分裂の危機に瀕するとかはあるまいと豫想されるが鳩山、中島兩派の分裂對抗した黨狀は今後とも持續され黨狀不安のまま推移するものと見られる

數任命したにせよ共産派がこれを承服せずと觀測されてゐる、寧ろ蔣介石一派の企圖するところと逆の結果が生ずべきは明かであり、今や蔣介石の統制動搖と共産派の異常な內面的進出とは漢口危機の愈々切迫するに伴れて日を逐うて深刻化しつつあることが觀取されてゐる

國民參政會の 急遽成立へ 蔣介石最後の足搔き

【上海十七日發同盟】漢口の危機迫るとともに各地の反將運動は何れも益々擴大しつつあるに至り、一面共産派は正式に國民大會を要求して漢口政府を蔣介石に嚴重要求するに至り、一面共産派は國家統一の一綱の統制を維持するため蔣介石は一昨十五日國民參政會に於て決議として過般臨時大會において決議された國民參政會を急遽成立せしむべく日委員を任命し國家總動員體制強化に腐心、最後の足搔きを續けてゐる、併しながら國民參政會はもともと共産派合法化の國民黨取り策の一手段として共産派より提案されたものであり如何に蔣介石がわが自派人物を多

砲兵監異動 木本中將新任

【東京十八日發同盟】陸軍當局は十八日附を以て陸軍省異動を發表した

砲兵監 陸軍中將 木本益雄
補砲兵監 參謀本部附 陸軍中將 木本益雄
補陸軍省兵器局長 陸軍少將 彭 順
補陸軍省軍務局兵務課長 陸軍大佐 木本 益雄
補陸軍兵器本部附 陸軍大佐

對支諸政策 永井遞相の車中談

【福岡十七日發同盟】永井遞相は十七日午後二時來福、九州帝國大學醫院を正式參列のため大阪に赴く車中當面の對支諸政策につき左の如く語つた

政府各般の政策の基調は速かに事變を打開して新東亞の建設を促し以て東亞永遠の平和を確立するにあり、諸々の政策もこの線に沿つて樹立さるべきであり、從つて我が遞信行政においてもこの方針に基き先づ對支政策に力点を置くつもりである

即ち第一には對支定期航空の問題で日支間の距離を短縮し各主要都市間の連絡を圖ることは對支政策遂行の基本條件の一である、これがため愈々本年の十月一日を期して東京、福岡、青島、北京間及び福岡、上海、南京間に定期航空路を開設する豫定であるが、更にこれを既設の東京新京線に連絡せしめて日、滿支の提携を基本とする航空路を開設し、これを足場として世界各方面に緊々國際航空路を開設したいと考へてゐる

第二は海運の問題であるが斯に議會の協賛を經た豫算を以て著々對支航路の確立を目差し日支間の航路としては天津線、青島線、又支那沿岸線としては天津、上海線及び大連、上海線などに對し夫々配船數及び航海の度數を增加し更に支那の內水航路として上海、蕪湖間その他上海を中心とする二、三の航路を復活又は新設を致したのであるが一層有力な海運會社の設立を促進し以て現下の情勢に即應せしめて行きたく目下研究中である

第三には支那における郵便、電信の問題であるが、我軍の占領地域における有線無線電信電話通信網の復舊並に整備擴充が國策遂行上當面の急務であるので遞信省としても戰線以來多數の人員資材を現地派遣し大いに各方面と協力しつつあるのであるが既に華北政府下には去る三月創立しつつあり北京政府下には北京に電信電話會社が設立せられ新政權の下の通信網が漸次整備完成の緒に就かんとしつつある、北支及び中支においても速かに緊密なる通信聯絡が確立して東亞における海運界、文化提携に貢獻するに至らんことを念願するものである

廣東の防空強化

【香港十七日發同盟】蔣介石は廣東の防空を強化するため廣東全省防空司令部を設置するに決し十七日司令に余漢謀、副司令に吳鐵城を任命した

う訓令してゐる、諒山、南寧間の南寧鐵道建設計畫は國民政府との二ケ年に亙る交涉の末去る四月利權を獲得したものであるがボンネ外相は好意的精神に基き杉村駐佛大使との間に同鐵道の建設中止に關し協議を行ひその結果同鐵道の建設を一時中止すること並にこれに依り兩國關係が好轉すべき旨意見の一致を見た、フランス政府は極東における紛爭回避を希望し一九〇七年の日佛協約の規定が廣州、西沙群島等に關しても遵守されんことを期待してゐる

愛情の一群 (165)

村山知義 作
伊東顯 畫

離婚の手傳ひ(四)

さういふことになつて、眼がさめると、一ト騒ぎがあつた。―こんなに早くから行つたら御迷惑に違ひない―いや、もし出掛けられてしまつたらどうにもならないぢやないか―アパート綠莊のドアに行きついた時は十時近かつたが、果してベルを押しても何の答へもない。入口へ行つて管理人に聞いて見ると、さあ、まだお出掛けにならなかつたやうですが、と云ふ返事だ。

二人はドアの外の廊下にしやがんで、コソコソと話をしつづけた。變な顏をして通り過ぎる人達など二人の眼には這入らない。

「アパートもいいけど、庭が無くて困るわね。野菜を植ゑたいと思つても、雞を飼ひたいと思つても」

「さうさ。それに、子供ができたら、遊び場がなくて困るよ。それに、こないだ聞いたらね、夏でもスチーム代二十円づつ毎月取られるんださうだ。こちらの部屋代の二倍だよ」

「まあ、夏にもスチーム代を?」

「うん。冬になつて一度に取ると出しにくからうといふ親切心からだらう。燃料があがつたんで、値上げになつたんださうだ」

「まあ、こわいわねえ」

二十分ほどたつて、恐る恐る押すと、やつと手應へがあつた。中からの聲で、

「どなた?」

「私でございます、良道です」

するとお正が引き取つて、

「どうも早くからお騷がせいたしまして」

ドアが細目に開いて、

「あら、よくまあ―あのね、私まだ寢てたの。すぐ起きるから濟みませんけど、下の應接間で待つてて頂戴。管理室に電話かけてさう云つときますから」

「いいえ、ここで結構です。ここでしやがんでお待ちしてます」

「まあ、何て、こんな―」

「いいえ、どうせ今までここにしやがんでをりましたのですから」

思はず眉をひそめたが、すぐ、拔かりなく笑顏に戻つて、

「およしなさいよ。まるで乞食みたい。見つともないぢやないの。さ、管理室へかけるから應接間へ行つて頂戴」

「いえ、わざわざ應接間なんぞ―」

「着換へたら、應接間へ電話かけるわよ。よくつて、そんなとこにしやがんでたりしちやいやよ」

ドアが閉まつたとたんに、お正は部屋の奧の方で、たしかに男のらしい小さな咳拂ひを聞いたやうな氣がした。

下の應接間へ這入つて腰かけたと思ふと、お正は立ちあがつて、

「私、ちよつとお手洗」

と出て行つたが、それつきり來ない。十分―十五分―

やつと歸つて來たお正は、いきなり首をすくめた。

「あの人の部屋から、立派な男の人が出て行きましたわよ」

「へえ―」

「背の高い、眼鏡をかけた、四十ぐらゐのくせに、頭は胡麻鹽でね」

「へえ―」

「あれよ、あれがきつと、パトロンと云ふものよ。あんた見ればよかつたのに。私、實はね、四階まで行つて階下の端に頑張つて見張つてましたの。それで私達に階下にゐられちや困るんだつたのよ。ウフフフ」

そこへ由子から電話が來た。

「パトロンと入れ替りましてわれわれか」

と良道はちよつとけはしい顏になつて、

「およしつたら。パトロンだか何だか、そんなことわかりやしないぢやないか。口の惡いのはお前さんの最大の缺點だぞ。付近をさう云つてゐるだらう」

夏の別册大附錄 和洋裁縫と簡單服
婦人俱樂部 七月號 二大附錄付き六十錢 いよいよ十九日發賣!!
何が大評判?記事が揃ひ!小說が飛びきり面白い!婦人雜誌は何と云つても「婦人俱樂部」が第一番
子供もの、大人もの 新工夫の重寶品揃ひ
今迄の洋服附錄、裁縫附錄とはガラリ變つた非常時向き便利重寶の大附錄!!どこの家庭でも實に役立つものばかり!!短時間で手輕に出來て、どれ一つ作つてもトテモ經濟になります、こんな重寶な大附錄を見逃したら本當に御損!!
附錄第一 盛夏用簡單服 實物大型紙十種
全部本誌獨特の「縫代」つきですから、初心の方々でも之を布に當てゝ裁つて縫ひさへすれば、手輕なもの、お洒落なもの、流しく格好のよい新流行のお洋服が自由自在に作れます。之こそ實際に役立つ型紙です。

小說ならば婦人俱樂部
滿天下全女性の紅淚を絞つた名作「愛染かつら」の作者が再登場!!
黑潮 川口松太郎
▲救ひの女性の戰ひ…菊池寬
▲月夜…中野實
▲紅梅…菊池寬
▲愛の赴く處…竹田敏彥
▲お辰…加藤武雄
▲街道…子母澤寬
▲新花嫁かるた…中野實
▲江戶長恨歌…吉川英治
▲春の淚…
定價六十錢
トテモ物凄い賣れ行き!!品切れの恐れがあります から今スグ御近所の書店へ御豫約をお願ひします。

黄河決潰による罹災民は七十萬
水底に埋沒した部落二千餘

【開封十七日發同盟】治安維持會では黄河決潰の慘狀を調査したがその結果に基くと十七日午後四時現在にて氾濫延長四百支里、幅は最も廣い所で四十二支里、被害總面積百五十平方里、水底に沒した部落二千餘、罹災民七十萬內行方不明十萬餘、日本軍その他の手で救助された土民二十萬、一瞬に消失した財物被害總額數千萬元に達する

內臺の隔日出帆 七月八日から實施
船客輻湊に備へ

事變下國民は擧つて內地・臺灣間連絡航路ダイヤ變動の不便を忍んで來たが長期戰態勢下の今日朝日丸は未だ復歸するに至らない、しかるに內臺間の交通量は事變以來益々その數を增加し去る三、四月の緩漫期には船客殺到して約一ケ月間超滿員の狀態をつづけるに至つた、この事實を直視して來るべき七、八、九の三ケ月の休暇期を豫想するときは到底現狀のまま五隻をもつて船客輸送の圓滑を期することは出來ないので遞信部では一万噸級貨客船の增配、基隆・門司折返し等攻究したが何れも不可能なので已むなく現有五隻をもつて航海回數の增加を圖り來る七月八日から九月二十日迄神戶の碇泊時間を短縮して隔日航海を實施することになつた、それに依ると往航の發着には何等變動はないが來航神戶發正午が午後四時となり從つて基隆着は甲型船午後二時、乙型船午後五時となつた、右について戶水遞信部長は左の如く語る

各船の神戶碇泊を二日宛短縮し六隻時代と同樣隔日に出帆せしめようとするのである、同時に各船の三等旅客定員を五十名內外增加し此の非常時局を不自由乍ら切拔けなければならぬと思ふのである、本案實施に對しては船會社の多大なる犧牲なくしては出來ないのであつて、例へば機關の手入、乘組員の休養、荷役時間の不足等見えない苦勞と精神動員を必要とするのであるから一般旅客も豫想さるる混雜に對しては時局柄特に御協力と御辛抱を御願ひする次第である

勤行報國運動の指導者講習會を開く
臺北州が草山林間學校で

百万州民を總動員して臺北州勤行報國運動は愈々實行の第一段階に入る事になり十八日より二十三日まで六日間に亘り該運動の指導者講習會を草山林間學校で開催し州下各方面のリーダーとなるべき者に勤行報國運動の實際につき身を以て體驗させる事となつた、講習員は

▲學校側は州下各中等學校における作業指導訓練を擔當してゐる職員と各郡市における視學等三十名

▲青年團並に一般側は郡市、役場職員にして地方指導の任に當り得るもの三十二名

計六十二名で講師は

鈴木內務部長、立川教育課長、佐々木社會教育主事、大橋產業技師、同三宅技師、辰士木技師

けふ嚴肅な發會式

臺北州勤行報國運動指導者講習會發會式並に入場式は十八日午後二時より草山林間學校で擧行、州から知事代理として鈴木內務部長、立川教育課長、林視學官以下各講師講習員出席、講習員の宣誓、知事訓辭等あつて嚴肅裡に式を擧げ同二時半頃閉式した

上海渡航者はコレラ豫防注射が必要
證明書無き者は乘船出來ぬ

【基隆電話】上海に於けるコレラ猖獗に鑑み今後本島より上海に渡航する者は總てコレラの豫防注射を受け乘船に際してはその證明書を官憲に提出せねばならぬ事となつた、證明書なき者は乘船を拒絕される事あるべく次航便船より實施すると

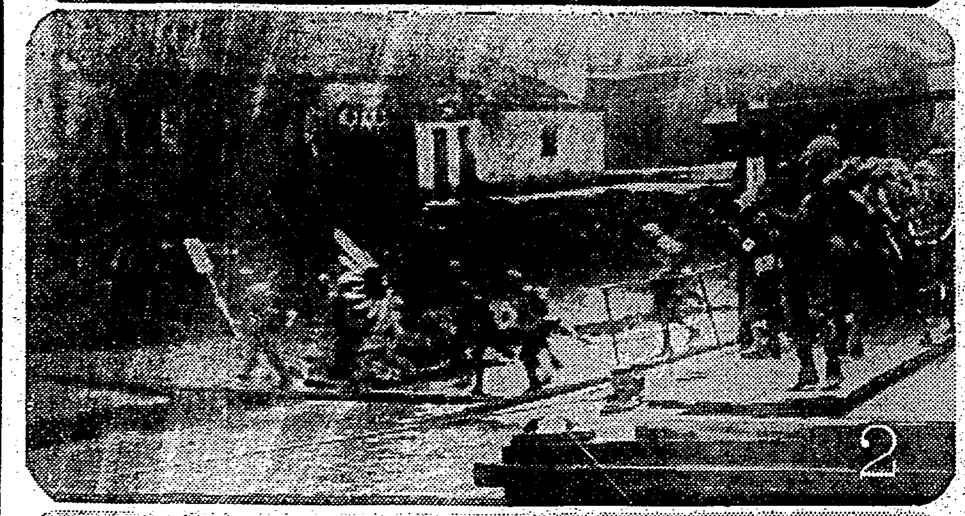

安慶より

（1）江上を壓する我上陸部隊（2）安慶碼頭の敵前上陸（3）安慶西門上の萬歲（4）上陸援護に對岸敵陣地を猛射　陸軍省、海軍省許可濟

大谷光瑞氏の一行 福建丸で厦門へ
總乘客も案外少く出港

【基隆電話】邦人復歸第二船の福建丸は荷役の爲めに時間が延長し十八日正午厦門に向けて出港したが前の在留民も自重してかそれとも用意に手間どつてか案外に少く內地人二名本島人三十一名（內一名は領事館員）だけだつた、特殊者六十四名、總督府八卷事務官が視察の爲め乘船又先般上海より來臺の大谷光瑞氏以下秘書小笠原彰真、臺南長榮女學院長等東本願寺の一行六名あり之は曾て厦門にあつて一時中止して居た寺院を、この事變を契機に復活し精神的に支那民衆を宣撫しようとの目的を持つたものでありその他には植物採集の上海自然科學研究所御江久夫氏等が乘つて居た

福州の我權益は悉く支那軍が蹂躪
引揚民の財產も勝手に處分

皇軍の厦門占領は福建政府を震駭せしめ占領の報を得た省政府は狼狽の極に達し直ちに省城を永安に移したが、五月十二日福州を脫出して上海に逃れた福州市商業學校訓導陳某は偶然邂逅した福大公司の小園江隆哉氏に次の如く語つた

厦門占領の悲報をうけた省政府はやがて福州に日本軍來るとて荷造りもそこそこに十八日倉皇として永安に移轉してしまつた、殘留邦人は支那人に復歸を強制されてゐたが省政府退出と共に婦女子に至る迄全部永安へ強制的に連行してしまつた、日本總領事館は支那側が種々の役所に利用してゐるし、日本人倶樂部內に保管された引揚民の財產は全部綺麗さつぱり處分されてしまつた、そして日本人小學校同民會、蠶絲公會、東瀛學校は全部支那軍が勝手に使用してゐるし馬尾、琯頭間の四ケ所に防材を急設し又連江、福州間の道路は破壞するといふ狂態振りを示して戰々兢々たる有樣である

冬蜜夫人に對し上告棄却の判決
一味と共に懲役確定

新竹の名望家鄭神寶氏夫人鄭張氏冬蜜（五〇）外二名にかかる故郷誘拐事件は、時の第一審山崎裁判長忌避問題など深刻な法廷鬪爭を續けながら第一審、第二審共有罪判決を受け上告審に持ち越され去る五月二十八日の上告審第一回公判では前法相林頼三郎博士が辯護人台に立ち二時間に亘る無罪の辯論を振ひ、有罪か無罪か興味の焦點となつてゐたが、上告審第二回公判は十八日午前九時五十分姉齒裁判長（陪席上田、山中、中口各判事）、松村檢察官係り、古屋辯護人立會で開廷、姉齒裁判長から「上告棄却」の判決が言渡された、二年越しに揉みに揉んだ事件も遂に原判決の鄭張氏冬蜜懲役一年（第一審未決勾留二百六十日算入）黄金水懲役一年六ケ月（第一審未決勾留二百六十日、第二審八十日算入）曾永隆懲役十ケ月（第一審未決勾留二百六十日算入）が確定した

朝顔品評會授賞式

臺北園藝同好會主催の朝顔品評會は十六日から新公園事務所前で開催中であつたが十八日を以て終了同日午前十一時から廣田知事、石井市尹、小副川勸業課長、澁谷後援正副會長以下會員多數列席の下に賞品賞狀の授與式を擧行した受賞者は次の通り

知事賞古川正義、市尹賞大田靜夫、會賞古垣李熊、小松園賞向陽會

最優等花後藤照、安田孝以

優等花久野樵二郎、植物園、新公園、大脇孝德

一等花谷口巖、小山賞…柴井久芳

二等花松山壽雄

新竹で佛教講習會

【新竹電話】新竹佛教護國團では會員の皇民化運動の一端として二十日より二十四日迄の五日間に亘り城隍廟內集會所に佛教講習會を開催する事と

全島聯合青年團結團式
二十日樺山小講堂に變更

全島聯合青年團結團式並に大會は二十日公會堂に於て擧行の豫定であつたが、都合により會場は樺山小學校講堂に變更となつた

琉球の古代文化研究に青年學徒が渡沖
舊都首里に三ケ月滯在

【那覇本社特派員發】友邦獨逸よりヒトラー總統の命により、五年前來朝したロルフ・ピンケン・スタイン君（二〇）は日本留學生として京都帝大に於て日本文化の研究を重ねてゐたが琉球の古代文化に憧がれ前大阪愛日小學校長松田國三郎氏の紹介でスタイン君去る十五日の便船で單身來島した、出迎への郷土史家、小學校長、新聞記者團に對し六尺豐かな同君あたりを睥睨し乍ら「ミナサン、ニフエーデービル」（沖繩の方言で有難うの意）と愛嬌を振りまき乍ら流暢な日本語で

京都帝大では新村出博士から日本文化の講義を受けました、日本魂は獨逸魂と似て居ります、身を捨てて國家へ捧げる赤誠は全く同じです、私の體には兩國の魂が根づいてをります、兩國民今後一層固く結ばれるでせう、稻垣先生の琉球小話、島田先生、伊波文學士の著した琉球に關する文獻も一寸目を通しました、夢の國、詩の島、歌の國とありました、古代文化に憧れたと共にこれらの風光にも憧れて參りました、日獨親善の實をあげるため當地青年諸君とも語り合ひ度いのです

同君は明朗で快活である、三ケ月位滯在し首都首里に下宿し琉球の古代文化を研究することになつてゐる（寫眞はスタイン君）

マラリアの街・昆明 首都として恥しい
最後迄踏留まつた川南領事談

【東京十七日發本社特電】漢口政府の運命も旦夕に迫つて國府も愈々一地方政權として昆明落ちを傳へられてゐるが、此の敵が最後の據點と恃む昆明に今次事變勃發迄約二年間帝國領事として最後迄踏留まつてゐた川南省一氏が十六日上京しその狀況を語つた

居留民が引揚げたのは八月一日で當時昆明にゐた同胞は四十六名、大部分は領事館員でした

共產軍 の洗禮も二度受けただけに排日空氣が濃厚だ、人口約十四万、海拔六千四百尺もある高原地帶に在り雲南省の首府で現在の省主席龍雲は外國人、殊に日本人嫌です、龍雲の前の唐繼堯の時は割合親日的であり陸相の板垣さんも若い頃駐在武官として昆明にゐた筈だが引揚げる前頃は大變な抗日空氣で領事館の門へ白墨で落書はする、石は投げると云ふ有樣で、遂には領事館の自動車に誰か何かで「打倒日本小鬼子」と彫り付けて行つた、雲南大學は勿論の事

幼稚園 の子供迄が朝禮の時間に「打倒日本帝國主義」を吹込まれ學藝會等は殆ど抗日一色なもの許りで抗日宣傳に使用する日本の着物も支那人の子供が領事館の女中の所へ借りに來たのには全く呆れて了つた、外人の勢力は何と云つてもフランスが一番で昆明から河口、老街、河內を經て海防に通ずる滇越鐵道もフランス人の經營だ、町は角、支那の都市でも比較的

程度の 高い都市であるが、運賃が高いので土地の品物以外は恐ろしく高價である、空氣が稀薄で惡性のマラリアやチフスが年中流行する上に阿片も…

木炭車への轉換
大阪で半強制的に行ふ

【大阪十八日發本社支局特電】ガソリンの配給は七月一日より更に一割の節約強化が實施される事になり時局の推移如何では往時の如く…をなさねばならないので大阪府では燃料非常時に備へ積極的に木炭自動車を獎勵する事になつた、卽ち現在木炭車は府下に約百臺運轉されてゐるが更にガソリン車の一割を半強制的に木炭車へ轉換させんとするものである

迎博士診療所を開設

永らく臺北醫院の產婦人科部長として令名あつた迎博士はこの程退官したが、患者や友人の切なる希望で內地歸還を思ひ留まりこの程新榮町一ノ二の自宅を假診療所に開業した、同博士は婦人科醫として全國的に知られた人、特にラヂウムやウルトラテルミーの設備もあり近く御成町に完備した大病院建設準備中であると

基隆郡の礦業事故

【基隆電話】十七日基隆郡下に礦業事故二つ

一、瑞芳街龍潭堵二三五採炭夫郎水生（三）は午後六時十分同地基隆炭礦瑞方一坑內より捲上炭車に乘つて出坑進行中の車から飛下りた際足をこつし全治三週間の擦過傷を負つた

二、午後六時半石底浦田炭礦坑內を石炭滿載の炭車六臺を捲上げ中突然第二、第三兩車のチエーンが切斷し二車以下は逆行左片棒に激突大破し乘つて居た採炭夫…一生（三）は右足骨折その他に重傷を負つた

森二段が大衆倶樂部を經營

本社主催有段者十人拔圍碁大會に於て六勝した森二段は今回市內日比二段の經營せる大衆倶樂部を引受け經營する事となり十九日に初回の月例會を開催する由

月例圍碁會

臺北市築地町臺北圍碁倶樂部では六月十九日（日曜日）午前九時より月例碁會を催すことになり會費一円（夜食附）にて飛入も歡迎する由

あすの天氣

臺北地方　南西の和風晴後曇雨
北部地方　南西の和風晴後曇雨
東部地方　南の和風晴後曇
西部地方　南西の和風晴後曇雨
南部地方　南の和風晴後曇

今晩の映畫

◆タイゲキ　正一時上映
1 亞細亞の世紀
2 羽子板の謎
3 西班牙舞曲
4 生活の勇者

◆大世界館　正一時上映
1 週日ニュース13の21
2 特報ニュース第53
3 世紀の合唱
4 ニーケンの風來坊

◆第二芳乃館　夜七時半開始
1 パテーニュース
2 青空士官
3 週日・大每ニュース
4 木目谷の謎

◆國際館　正一時上映
1 週日ニュース
2 思臣蔵天の卷
3 思臣蔵地の卷

◆新世界館　正一時上映
1 無敵騎兵
2 燃え立つ戰線
3 國十郎の…

マゾラ　サラダオイル　優良料理油　サラダに フライに 天ぷらに
MAZOLA SALAD OIL CORN

別れのブルース　コロムビアレコード
レコード番號二九三八四
雨のブルース　野川香文詩・服部良一曲　唄 淡谷のり子
「別れのブルース」ファンに是非御試聽をおすゝめする姉妹盤！
窓をあければ港が見える　到る處大變な人氣です！　藤浦洸作詩　服部良一作曲
Columbia

理想の強力殺虫液　フマキラー

子供に夏習慣がつく　講談社の繪本　各地の有名書店にあり

ぜんそく　百日セキの方へ　無料でお知らせ
私は永年ガンコな喘息で死ぬ程苦しみましてあらゆる藥を試みましたが皆なんの効もなく十餘年來醫師も病者も諦めなければならない様な不幸な身の上となりましたがフトした事から此度或る先輩に天保年間の偉人で有名な高野長英先生の遺方になる妙藥を教はり早速服藥致しました所息切も止まりタンも樂になりサシモの難症も不思議な位全快致しました餘りキク藥なので同病の知人や子供の百日咳にも試めして見ましたら皆私同様全快しお禮の言葉を澤山戴いて居ります。セキの病氣でお苦しみの方はスグ書面でお申込下さい私の全快した妙藥を無料でお知らせ致します。福島縣安佐郡龜山村森本作市

オセロ交響曲　伯林フィルハーモニー管絃樂團　カール・シューリヒト指揮
大家盤
ラヂオ體操　JOAK 江木理一
夕燒小燒が鳴る
舌切雀のお宿
良寛さまん
ポリ助漫遊記
赤垣源藏の別れ
南京だより
人生航海
長唄の競泳
秋田追分

上海の街で　唄 東海林太郎・佐野周二
滿天下賭嬢渇仰の人氣俳優と歌界の花形が描き出す歌と台詞のモンタージュ！

ポリドール7月新譜
北京だより　獨唱 上原敏
夢の蘇州　聖戰一年の回顧　銃後の護り　星の月夜　星飛ぶ夜　櫻樹の詩　山吹の里　月が濡れる　五月雨傘から　腰の大刀　明朗通信　街の子守唄　姉妹（あねいもうと）　夢の南洋　思ひ出の並木　野武士の唄　山百合の唄　愛國行進曲
青葉笙子　東海林太郎　關種子　奧田良三　上原敏　高田浩吉　東海林太郎　結城道子　有島通男　二葉早苗

家庭と婦人

日活・文部省作 路傍の石

山本有三氏の原作を映畫化したもの、主演は島耕二の愛息片山明彦君。栃木情緒を出すために版畫家川上澄生氏が客演に加はつてゐる

日本のお茶
どう利用すれば一番效果があるか（上）

日本茶業聯合會委員　加藤裕也

今日日本人が日本茶の御厄介になるのでもなさゝうに思へますが、西洋文化の輸入と共に、コーヒーとか紅茶とかいふ風なものが愛好される傾向を生じたことは御承知の通りであります

例へば婦人にでも先づ日本茶を出す代りに紅茶を薄い花模様のついた茶碗で出される、これがまた至極あたりまへのやうにさへ思はれても來てゐます

◇

處か、よく人の訪問をする職業にあるやうな方が、時折ではあるが、こんなことを申されます、今日はどこへ行つても紅茶攻めだ、もう失敬、といふわけで―誰かにお茶でも一つ喫みに行きませんかと誘はれた途端困つた顔をするのを見かけます

全く日本茶を出されれば何處へ訪問しやうとも一向困るといふことはない、と私は思ふのですが、その點がつまり日本人にはやはり日本茶と云ひたいところで、紅茶やコーヒーではをさまりがつかない證據でありませう

◇

それに、コーヒーは輸入品であるし、紅茶も制限されてゐる折柄、日本茶こそは國策線上に沿ふ日本人の飲み物であるばかりでなく、日本茶に含まれてゐるビタミンCその他の成分を見ても、また戰時體制下にある國民保健上からも是非日本茶だけは大いに呑むべしと云ひたいところ、それでは日本茶がどれほど身體のためによいかまたどういふ風に應用されてこそはじめて日本茶の效用が發揮するものであるといふことについて述べて見ませう

◇

我國では野菜の豐富なのとお茶の常用とに依つて甚だしい壞血病は少いのですが、それでも前驅症といふやうな輕いのは相當に見受けられます、顔色が妙に青白いとか非常に元氣のなささうな顔附をしてゐるとか、或は齒ぐきから血がにじみ出て惡臭を放つとか、或ひは精神的からいつても非常に疲れ易い、かういつた病状を呈するのはそもそもビタミンCの不足から來るものが多いやうです

殊にさうした症状は婦人方に多く見受けられるのであります、なほビタミンCの不足から、私共の體内の自然消毒の働きがなくなり結核とか、チフス、赤痢といふ風なとかく夏に起る傳染病に罹り易くなるものであります

◇

お茶は、かうした病に對し特効があるばかりでなく、最近では糖尿病に對する茶の藥効が研究された、糖尿病とは身體の糖分代謝及びその調節異常のために、體内に循環する血液中に過分の糖分が流れ出て、その結果、尿と共にむだに糖分が體外に排泄されるのであります

この病氣に對して今日まで用ひられて來た藥品としてはインシュリンといふ注射藥以外に、内服藥は殆ど見るべきものがないといつても過言でなかつたのに、計らずも輪田益二博士の研究によつて緑茶からこの治療劑として「ネオミノアリン」の製劑さへも發見されたのであります

それは茶中に含まれてゐるアミノ酸その他の作用と共にビタミンCの效力を合せてのもので血液中の葡萄糖が尿に混つて無駄に排泄されるのを防ぎ、これをグリコゲンに變じて體内に貯藏するのであります

◇

また茶の成分中にある茶素といふのは、これは生命の源泉である細胞核の誘導體であつて、私共の體内に含有されてゐる尿素、クレアチン等と共に「ピューリン體」と稱される化合體の一つでありま す、これはつまり茶素が一般生命の源泉をなしてゐることを表はしてゐるのであります。

では茶素は身體にどんな働きをするかといへば、先づ主として筋肉に働くのです、特に血管の筋肉が弱つて、充分伸縮が出來ない場合でもよくこれに作用するので、身體全部の血管を活潑に收縮させることが出來るのであります

◇

その結果身體の末梢部、即ち皮膚の感覺器官や、心臓の營養を司る冠狀動脈、腎臓動脈、殊に腦の血管に充分に血液を送ることが出來るのでありますから、心臓の榮養を良くします、更に精神作用、特に連想作用を活潑にして意識を明瞭にし、斯くしてすべての感覺眼、鼻、皮膚等の感覺を銳敏にし身體特に四肢の筋肉を強くし、又利尿作用をよくする作用が認められます、從つて支那では唐の時代からすでにお茶が睡氣醒ましとされてゐた有樣です

連載漫畫　コリスのピヨンタン ①　吉本三平

汁物十訓

一　味噌汁は一沸ししたところが一番味がよい、煮れば煮る程味が惡くなる。

二　味噌は、こし味噌よりも粒味噌の方が味がよい、味噌汁を拵へる度毎に擂りつぶして用ひるに限る。

三　味噌汁は、辛味噌と甘味噌を混ぜて用ひた方が味が良く出來る。

四　味噌汁は、強火で急いで沸立てるよりも中火でゆるりと沸立てた方が味がよく出來る。

五　清汁吸物の味は、煮出汁の取り方一つで定まる。

六　醬油汁は、煮るとまづくなるから沸騰したらば直ぐに火から下す。

七　清汁吸物は鹽で鹹味をつけ醬油はほんの色をつける程度に加へる。

八　吸物は、色のついた汁は茶碗に盛り、色のない透通つた汁は塗椀に盛る。

九　汁物は、椀に盛つてから香辛料をふり込むと一層味がよくなる（卸し生姜、わさびの摺り汁、粉山椒、七味唐辛子、水溶き芥子、レモンの搾り汁、きざみ葱、しその實など）

十　スープは、鍋の中を掻き廻しながら煮る、火にかけ放しにしては美味しいものは出來ない。

蚊と蠅の驅除法

（蚊）は一回に七八十から三四百を水面に産卵し、これが一二日で孑孑になりますから、用水槽などには、金魚を入れておくとこれを食してしまふ。又水面に撒く藥としては、石油乳劑（石油一分、粉石鹸一分、温湯一・三分）かクレゾール石鹸液、リゾールなどがよくこれらの藥なら撒布後二十分から二十四時間内に孑孑は死んで了ふから、ドブ、ミゾなどに撒くことである。勝手の附近のドブはよく水が流れるやうにしておくこと。

（次）に蠅であるが、一匹の雌の蛆を見逃すと一年の終りには九七六五六二五〇億匹に繁殖する、殺蛆劑としては石油が一番で、低温度で分溜した石油一合か一合五勺に水一升を薄めたものを撒布し、便所などは周圍ほど多く毎週一回は撒くこと。

主婦ノート

★…揚げ物を上手にするには

一、油を煮る鍋は、鐡物位の油にはアルミニューム製の底のなるべく厚い薄手のものが一番よく、これは油が早く熱して早く冷めるために汚れる率が少く、油の風味を永く變化させない效果があります

二、揚げ物の油一升に對して、菜子油を大匙二四杯混ぜて用ひますと、油の風味を増し食べ過ぎても胃腸にもたれることなく却つて下痢を止める效能さへあります。

三、揚げ物を盛る時には必ず日本紙を用ひるのがよく、西洋紙のやうな吸收力の少い紙を用ひますと料理の味を損ずるおそれがあります

鼻を治せば氣分も晴れる

ピノサン吸藥中の婦人

右寫眞は四十三歳の婦人がピノサンによつて排膿治療をなし汚物を出してゐる所

初夏は鼻病の治し時

◎梅雨期を控へて鼻の惡化
◎する時期に徹底した治療を

今が絶好の治療期
手當は早目に此方法で

氣分が晴々しない……何といふいやな病氣でしよ、そのいやな鼻の病は春風につれ骨まで蝕む黴菌が愈々増加して參ります、それで時候の變り目の今時一寸の油斷から感冒などの原因で鼻に故障が起り沢山の黴菌がウヨウヨ鼻腔に巣を造る事になるのです。

所が此の時期に適切な手當をすることは根本から病氣に罹ることになるので從つて治癒することも早い譯で此の絶好の時を逸せざる事こそ必要です、呼吸器の第一關門は鼻でありますがその鼻に故障があつては既に生活の根本要素に缺點が生じたも同樣です。殊にこれが智識盛りの子供や青年に及ぼす影響は甚大なものです。學齡達の學業の不良をせめる前に其子の鼻を心配してやる事に御注意下さい我が國は氣候風土の關係で鼻の惡い方が非常に多いが又一面子供達の青鼻汁を出してゐるのを平氣でゐる如き在來からの惡い習慣も大なる理由です。

玆に公表する新手當法は最近メキメキと賣出して來た外用ピノサン療法と云ふ一風變つた手當法で今や各方面の御實驗の方々より好評を受け注目の的となつてゐますが其よい手當法を未だ御存知ない方々や今迄あれや之やと療法に迷ふたがどれも不滿足であつた方や近頃どうも鼻から頭までぼんやりして頭痛がひどくなつた方やお子供衆の鼻汁が非常に多くなつたと氣附きの御父兄方にその大略を記してお知らせ致したいのであります

ゼヒお薦めしたい療法
鼻の病を治すコツ自宅で簡單に誰でも出來ます

鼻の病で困つてゐる人の一番知りたい事はこの法であります、外用ピノサン療法は今迄の療法と一種違つた新藥を鼻より一日一回づゝ患部に浸透させて病を治癒に導くもので老若男女は申すに及ばず子供さん達にまで嫌がられず至極簡單に出來るものです。惡い局部に直接働きかけ決して習慣性や副作用がなく藥の分量が極微で用藥が至つて手輕である事等が一般から好評を受けてゐるのであります。大人は勿論婦人子供に到るまで鼻がいつも詰つて困る方鼻汁がダラダラ出てかんでもかんでもかみ切れないで困る方物の香まで分らず且つ惡臭を放つて他人に迷惑を及ぼす方年中頭痛で惱む方蓄膿をタラして成績不良の子供は大抵鼻炎か鼻カタルですから親御さん達はまづ外用ピノサンをお試し下さい。

頭を並べて小學生がピノサン實驗中

お喜びの實例

朝鮮咸南興南區上天根里　辻　强

拜啓　貴店益々御隆盛の事と遙察仕ります。先日御註文申上げましたピノサン十日分本日受取り使用致し居ります。御蔭樣にて永年苦しみました鼻病も全快致し今では再生の喜びにて毎日働き居ります。外用ピノサンの効力の大なる事今更申す迄も御座居ません。百聞は一見に如かずとか實際自分に使用致しました者こそ外用ピノサンの効能がわかります。多くの人々がこの鼻病で苦しみ居られる事でせう一時でも早く其の不幸な人に知らせ同病者を喜ばせたいものです。又小生の弟妹も惡いとか早速話して使藥させませう。取敢ず乍ら御禮狀にかへまして最後に貴店の御繁榮を祈ります。

是非讀んで頂きたい

鼻が惡くてずい分お困りの方がある事でせう。本家ではさういふ方々に正確な治療にお導きする爲に御來店の方には試藥を進呈し又遠方の方には外用ピノサンが如何に効果があるか、又從來の治療法とは何處が違つてゐるか等の鼻腔に關する詳しい說明書を無代で差上げますからお申し越下さい。尚鼻病良藥外用ピノサンの普及のため藥價は大奉仕的に廉價に奉仕してあり直接御註文の際は振替東京二〇二番又は小爲替で送金下さい御藥お急ぎの方には代金引換便で送れとお申越し下されば郵便着付けで至急御送藥いたします。

論より實驗
先づお試し下さい

「事實は物を言ふ世の中」外用ピノサンは信用と効果と實驗に實驗を重ねて好評を賜はつてゐる有名藥です。

愛用者便り

先日お送り下さいました（ピノサン）は早速使用いたしました所初日から大變な効めで今では全快同樣です。此の嬉しさは到底紙筆には盡されません。

外用ピノサン藥價　十日分一圓　三十日分二圓五十錢　六十日分（徳用）四圓（各新案容器無代添付）

製藥總本家　東京市淺草區藏前三丁目（ウマヤベシ交叉點際）合資會社 小判屋　電話淺草三三五二番　振替東京二〇二番

大阪市東區南久寶寺町二丁目　小判屋大阪出張所　振替大阪一八〇三九番

大阪代理店　高橋盛大堂　丹平商會　小林大藥房

專賣特許　實用新案　意匠登錄　蝙蝠印

久能木式氷枕・氷嚢

久能木式氷枕・氷嚢は各地有名病院にて諸博士先生方の御推奬をもつて現に使用されて居ります　到る所の藥店、病院、賣店、百貨店にて取扱つて居ります　各々大小、種類あり

發賣元　東京・日本橋・室町　久能木本店

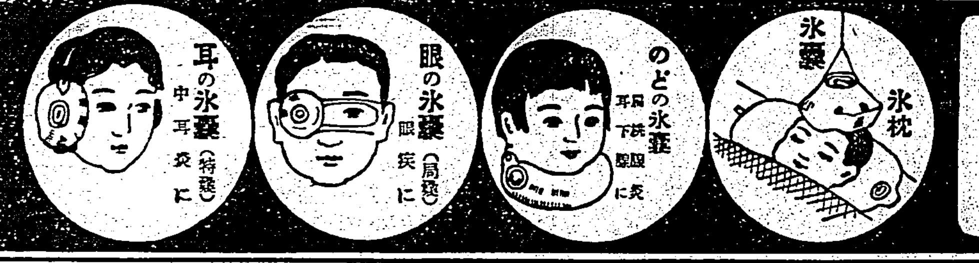

梅雨期の食慾を護れ！

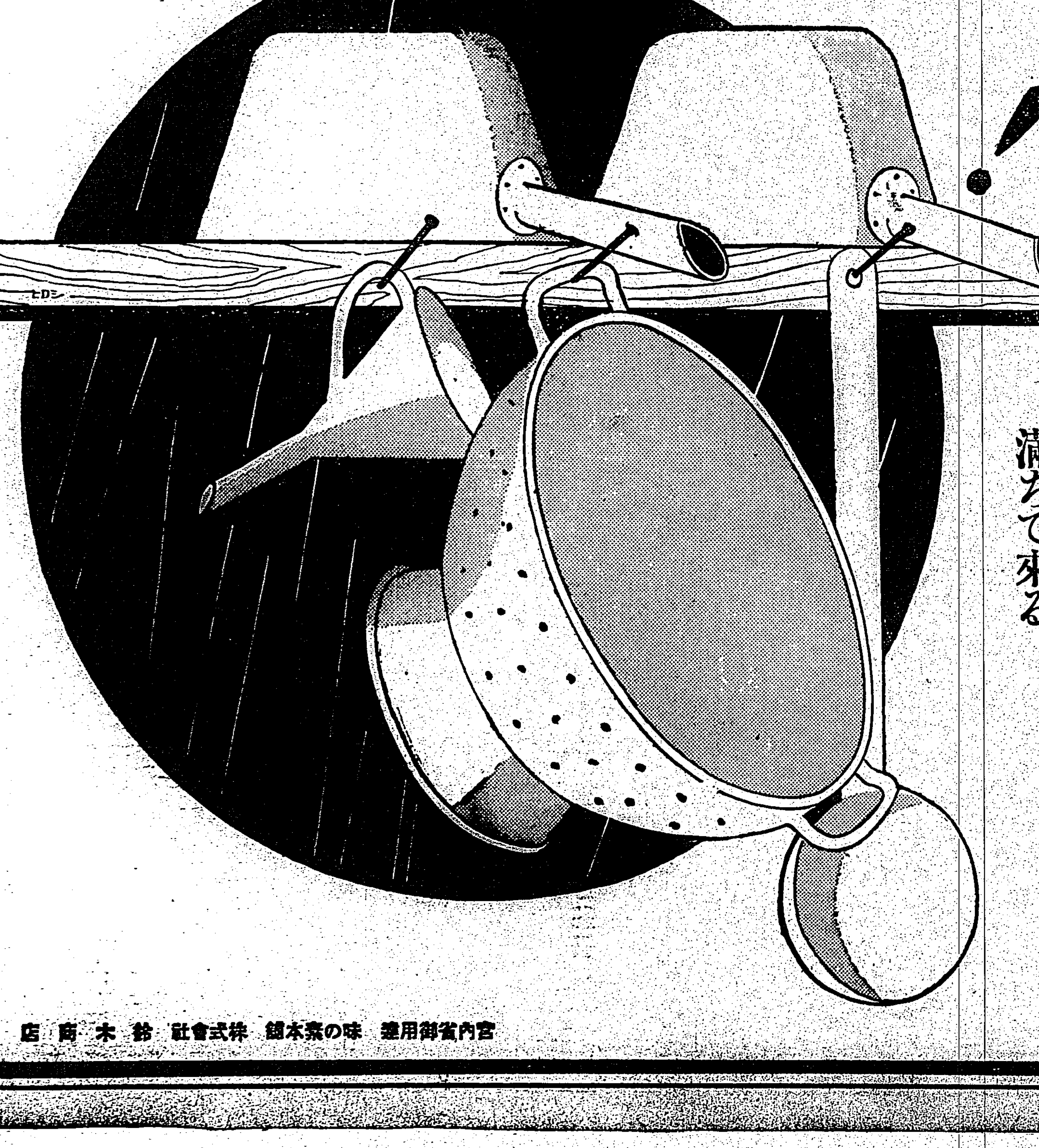

とかく
食の進まぬ
梅雨期は、
尚更のこと
味の素で
美味しく
召上れ！
食が太つて
病に罹らぬ
力が、体に
滿ちて來る。

味の素（登錄商標）

宮内省御用達　味の素本舗　株式會社鈴木商店

6―G

江戸桃花陣（58）

海音寺潮五郎作　富永謙太郎畫

海月なす（六）

その昔、かつて堀右の聞いたことのない音樂であつた。

一鼓樂の御殿音樂が基調となつてゐるためであらう。日本の音樂は、どんな音樂でも、寂しい響きの他上で歌はれるものにしても、勇壯なる戰陣の様を歌つたものでも、その底に流れてゐるものは一種[illegible]々たる哀調である。聞く人の心を、陶醉の極地に吊り上げるやうな音樂や、踊り立てて踊り立てて我を忘れしめるやうな音樂はない。聞く人の醉醒の底には、秋の風のやうな冷やかなものが切々と胸打つて絶えず聞く人の心を引きしめてゐるし、勇壯の響きの底を流れるものは激乎たる悲壯感である。

然るに、今何處からともなくこの座上に響いて來た音樂は、毛筋ほども哀調を帯びない、輕やかな歡樂の調べである。三味線、琴、胡弓、大鼓、小鼓、この國の固有の樂器を使用しながら、嘗てなき調べは或時は人を醉ひ心地に誘ひ、ある時は性慾にも似た戰慄を五體に電光の如く走らせる響きを持つてゐた。火の燃えうつるやうな、光に包まれるやうな、眼のくらめくやうな、呼吸の詰まるやうな感じに堀右は我を忘れて呆然として立ちすくんだ。

久方の
天つ空には
光りかがよひ
あらがねの
大地のくまぐ〜
春草　萌えぬ
愛ふる勿れ
我友よ
悲しむ勿れ
我友よ
わかくさの
滑ささとめが
釀みし酒
盃に充てり
いざ酌まむ
酌みて醉はなむ
醉ひて悔いるなかれ
人生歡を為す幾何ぞ

何を歌つてゐるのか、はじめのうちは解らなかつたが、よく聞いてゐると、かういふ唄を身も心も蕩けるやうな甘い女の聲でくりかへしくりかへし歌つてゐるのであつた。

堀右は、この時まで、[illegible]に閉ぢて陶然としたやうな顔でゐたが、いきなり、立上つて堀右の手を取つて廊下に出た。

「どこに、どこに行くのです」

堀右は叱りくしりごみしたが、[illegible]はしつかりと掴んだ手を一層しつかりと握つて、ぐいぐい引きずるやうにして廊下を連れて行つた。

「神仙の棲處、己ばれた者のみの入り得る桃花源だ」

進むにつれて、蠱惑的な音樂の音は、一層生々と、一層鮮やかに、一層はつきりと聞えて來た。

やがて、廊下を行きつくして、嚴丈な板戸の前に立つたが、その板戸のどこやらに[illegible]の手が觸れると、人が立つて入れるくらゐの空間がぎーッと鈍な音を立てて開いた。

夢よりも深い、虹よりも美しい光が、馥郁たる香氣とともにほのぼのとあふれてゐる室である。

水泳の話（中）

各國に於ける發達

希臘は、太古は盛大であつたが紀元前一四六年に羅馬人の為めに亡ぼされた國であることは御承知の通りであるが、その希臘で國民の體格が悪くなつたといふので、これが改良を唱へるものが續出に出てきて、各自に出來るだけ[illegible]して[illegible]をやつたことがある。衛生に付て最高點をとつた者に賞典を與へて國民の體格を改良せしむべく努めたのである。當時希臘では却々この方法では外敵を防ぐだけの力が得られなかつた。この肢體の鍛力では外敵人を満足せしめ得なかつた。そこで段々研究をしたが、遂に

水泳を やらせなくてはならぬ。水泳をやらせなくては[illegible]體を好くし、體格を改良し知識を増進して行くことが出來ないといふが為め、水泳を運動の第一位に置いてこれを奬勵したのである。當時の印象として現に美術學校に平泳してゐる游泳者の彫が殘つて居る。それから希臘にかては戰争をする際には游泳者の選拔隊を組んで敵艦の[illegible]をするか或は纜を切り錨を切斷するといふことをさせたのである。

次に羅馬である。この羅馬人は他國の諸制度殊に希臘の教育制度を倣ふことに努めたものであるが希臘の水泳が最も人間の體格を改良するのに適當な方法であるといふことを悟つて、一口にいへば希臘の眞似をして水泳を奬勵したのである。羅馬では河で泳ぐばかりでなく、近頃の如くにプールを作つて練習をさせた。そのプールは一時に盛んなもので、プールには一時に三千人を收容することが出來たさうである。尚この水泳にはじめ男女混合でやらしたが風儀が紊れるといふ

非難が 起つたので五節を以て女子は男子と共に泳いではならないと女子の游泳を止めて、女子には別に専用のプールを設けた。けれどもそれは暫時のことで、廢されてしまひ、やはり女も男も一緒になつて自由に共同の水泳をすることになつたのである。それからその後になつて僅かの入場料を取ることになつたが、羅馬が帝政になつてからは、入場料は全くなくしてしまつて無料で泳ぐことが出來た。固より貧富の區別はなく皆ここへ集つて樂しく水泳したのである。當時の挿話として、紀元三六〇年にジュリアンといふ皇帝はその即位式をこの水泳場でやつたといふ。實に羅馬の水泳が如何程盛んであつたかといふことはこれで理解が出來ると思ふ。そして水泳が少年少女の教育の一課目に入れてあつたことは

注目に 値する。今から千五百餘年前に羅馬が少年少女の教育の一課目として水泳を練習させたといふ事は今日の教育と照し合せて大いに考ふべきことではないかと思ふ。その後羅馬が滅びて後は水泳といふものは[illegible]ながら世の中から忘られてしまつてこれを顧みる人がなくなつた。この結果羅馬には非常な疫病が流行つて病人が多くなつた。人民の身體が不潔になつた結果であらう。羅馬人が虚弱になつて病人が多くなつたといふことは、水泳を忘却して了つたからだと、歴史家は結論してゐる。

カナ文字ニュース

△宇垣外相ハ十七日外人記者團ヲマネイテ茶ノ會ヲヒラキマシタガソノトキ列國ガ實力ノナイ蔣政權ニ武器ヲアタヘタリイロイロトエンジョスルコトハカヘッテ犧牲ヲ大キクスルモノダトイヒマシタ

△ソ聯ハ北洋漁業問題ニツイテ日本ガ當然シテイイコトニナッテキルコトモイロイロナンクセヲツケタリウソヲイッタリシテキマスノデワガ堀内次官ハソ聯代理大使ニカウギシマシタ日本ハソ聯ノ出方ニヨッテハ最後的ナ手段ヲトルモヤウデス

和金から『蘭鑄』まで　優劣見分けの秘傳

『道具揃』とは何んな魚か

金魚の種類とその鑑別

綺麗なガラスの器の中に金魚を遊泳させて、それを眺めてゐると夏の暑さなど一ッぺんでふッ飛んでしまふ。金魚こそ夏になくてはならぬ一風物だ。我國にかて何時頃から金魚を飼育し初めたかといふに、古い記録では[illegible]に今から千二百年の昔、[illegible]年間にこれを玩ぶことが本朝要事に見えてゐる。また貝原益軒著大和本草に『金魚は本邦に無し、元和年中異域より來る』と書いてある。元和年間といへば今から約三百年の昔で、この頃は和蘭人が頻に我國に交易を求め珍奇の品物を持つて來たのであるから、この時に金魚を持つて來たのであらうといふ說もある、では何れの國から持つて來たかといふにどうも支那から持つて來たらしい。金魚の飼育については支那が最も古い記録を持つてゐる。今から二千年以前にかて支那の述異記といふ書物に

晋の桓沖遊山に遊び湖中に赤鱗三尺尾の魚あるを見て名づけて鯖鮒といふ。後呼びて金魚といへり

と書いてある。これは明かに金魚であるが、この時代に立派に金魚が出來てゐた

◇

さて、金魚の形態だが、これをざつと擧げてみると

和金 これは鮒に最も近い形をしてゐる最も下等のもので體は細長く各々の鰭が短い

琉金 この魚は尾長とも言って胴が短く腹が膨れて、各鰭ともよく發育し殊に尾の長いのは他に比するものがない

獅子頭 體が大きく各鰭も長い、頭部に肉瘤の生ずるものと、さうでないものとある、その肉瘤が獅子のやうな形をしてゐるからその名がついた

蘭鑄 この魚は金[illegible]、丸子、獅子頭、朝鮮などともいふ、體は短く各鰭も短く背鰭がない、頭部に肉瘤の出來るものと出來ないものとある、出來るのを獅子頭蘭鑄又は關東蘭鑄ともいひ、出來ないものを蘭鑄又は關西蘭鑄といふ

出目金 一名支那金ともいふ。體細長く鰭も餘り長くないが、眼球が著しく突出してゐるので、この名を附けてゐる。歐州では望遠鏡といふ名を附けてゐる。この他に秋錦、朱文錦、金鰤子、孔雀などあるが餘り多く飼育されてない

◇

次に金魚の形態の良し悪しであるが、その鑑別の秘の秘とする所をみると勿論人の嗜好や流行といふこともあるが、先づ標準とするところは

頭部＝は顎幅が廣くて胴は短くて肥滿してゐて尾の附け根は太く尾幅が廣いのが良い。殊に蘭鑄の如きは頭から尾の附根までが二寸あると假定すると胴幅は一寸三分以上あるのが合格とされてゐる

尾＝には種々の形があつて蘭鑄では三ツ尾（一名丸尾）は尾が三方に都合よくなれるもの、櫻尾は中央の尾が少し突端で切れてあるもの、四ツ尾は中央の尾の中央の切れの甚だしいもの、海老尾は尾が三角形になつてゐるもの、この中で三ツ尾が第一で櫻尾、四ツ尾といふ順序で海老尾は最も劣等とされてゐる

斑紋＝については『口紅』口の周圍が紅いもの『鼻紅』鼻孔一對の紅色となれるもの『目赤』目の周圍の紅いもの『兩奴』胸鰭兩翼の紅いもの『六枚揃』胸鰭、腹鰭、臀鰭各二枚づつ、合せて六枚が紅くなれるもの『尾紅』尾の紅色となれるもの『丸笹』尾の附根の所が金色になれるもの『丸尾』尾の前に述べた丸尾となれるもの以上の點が紅色でその外は白色となれるもの、これが道具揃ひといつて先づ最上のものとする、斯る金魚はさうザラに見られるものではないが、先づこれを標準として良否を見分けるのだ

話のたね　三曲合奏

★ラヂオなどで三曲合奏といふことが行はれる、現在では、三絃、箏（コト）、尺八の三種を指してゐるが、これは明治以來の風である。徳川時代には尺八は虚無僧だけに許された樂器であつたがために、胡弓が尺八と入れ替つてゐた、それを明治になつてから荒木古童が胡弓を廢して、尺八を加へることを考案したのである。しかし、元來、胡弓にしても尺八にしても、音樂上では三絃と箏との隨伴役を勤めるにすぎなかつた。そこで、これでは日本音曲として味のある音色を出すことが出來ない、といふわけで、宮城道雄氏が最初に主唱して新日本音樂なるものの擡頭となり、ここに、因襲を破つて樂譜も用ひられ、以上の三樂器は音樂上同等の位置に立つこととなつた

レコード館實現か

ニュース館の向ふを張つて　近く具體案に着手

ニュース館があるのにレコード館がないなんてないとレコードの常設館が近く實現することになつた　これは内務省のレコード查閱規定を機に從來の亂賣亂買の弊を一掃し、大衆の音樂愛好の高揚と音樂教育の普及等の趣旨から全國蓄音器レコード製造協會と東京蓄音器商組合との聯合の手で近くレコード各社が[illegible]會を開き、具體案を練ることになつたのであるが、ニュース館同様入場料一回十錢程度にして一回を約一時間として『ワルツウイーク』『ベートーヴン・ウイーク』或は『各國シャンソン週間』といふ具合に一週間替りとするプランのやうである

海外小話

ヒットラーの命令書に百五十磅

蒐集家が欣喜して措かないものに投ずる値は、何も集めない人々を仰天させるものであるが、近頃英國の市場で興味ある出來事はヒットラー、ムッソリニの署名がその市場に初登場したことで、兩人とも[illegible]の蒐集家が呼んだ程の値をまだ呼んでゐない。しかし先日は一九三四年六月三十日[illegible]の最期に遭つたキャプテン・レーハムに全ナチスの絶對的服從を喜んでヒットラーが、一九三四年に書いた命令書に百五十磅の値が出た。ムッソリニのものはまだそれ程高くはない。

鯨の肉

ドイツ國民はドイツ國内では最大の肉の消費者であるが、近頃鯨を食つて國民に經濟のいい手本を示してゐる。ドイツ人は鯨のロースト位下品だがなかなか美味だといふことを今日に体得するやうになるだらう。

この食用に適する鯨はニュージーランドから輸入され、一封度三ペンスから六ペンスの安値で賣られてゐる。約十年前数軒のリバプールのレストランは鯨のステーキを試みたことがあつたが、當時餘り人氣を博さなかつた。英國では珍らしい食料品の試みは一段に失敗に歸してゐる。

數年前ロンドンのシティの或るレストラン經營者は取引所の連中やその他の實業家たちの間に熊のステーキのランチを普及させようとしたが、シティの趣味に適しなかつた。或る新代議士は馬肉販賣の取締りを緩和した法律を議會にかけたが、一向馬肉の需要は高まらない。馬肉はフランス、ドイツでは平素食用に供され、ウイーンでさへ馬肉を賣る店がある。蛙と蝸牛はフランス人にとつては珍味であるが、英國では蛙、蝸牛の需要のあるのはロンドンのソホー界隈に限られてゐるやうだ。

孤立政策の矛盾に　苦惱する米國國務省

『光榮の孤立』を傳統的政策とする米國外交は歐州や極東の動乱から身を引いてひたすら米大陸に繁榮の天地を實現しようと躍起の努力を續けてゐるが、ニューヨークタイムス紙五月十五日號は米國政府の孤立政策を裏切つて既に世界十ケ所に亙り國務省の手をわずらはす面倒な外交問題が山積してゐると述べてゐる。米國孤立政策の苦惱を物語る外交案件とは

一、支那＝日支事變地域に於ける米國の權益擁護問題
二、滿洲＝滿洲國承認問題
三、日本＝支那事變をめぐる日米關係調整問題
四、カントン、エンゾベクー島＝島嶼歸屬に關する英國政府との交渉
五、太平洋＝米領[illegible]基地の増強問題
六、メキシコ＝油田收用問題
七、チヤコ＝汎米平和會議によるチャコ紛爭の調停問題
八、スペイン＝内亂と中立法修正問題
九、ドイツ＝獨逸ヘリウム瓦斯輸出問題
十、エチオピア＝イタリーのエチオピア併合承認問題

生れてゐなくて　殺人罪

フランスの法律の眼には決して生れてゐない二十三歳の男が殺人罪で法廷に引出されやうとしてゐるが、これはフランスの甚だ聰明な法律家たちも解けない難問である。

自分の仲間を殺したことを認めたアンリ・レクレルクは一九一五年フランスの侵略された地方に生れたが、地方の記錄所が無茶苦茶になつたために、かかる人物は存在し得ないとフランス當局はみてゐる。先日レクレルクは女のことから喧嘩に花を咲かして彼の[illegible]を殺害したのだが、身元證明書のないために當局は『自称アンリ・レクレルクなる×號』に對し殺人罪の起訴を決定した。

法律家たちは法律的に被告はフランスに存在してゐないのだから彼を起訴することは出來ないと論じてゐる。

レクレルクの父は戰争で死に彼の母はずつと以前に死んでゐる。隣人たちも彼が誕生したやうな時代に本當に生れたかどうか證言に中立て、當局を滿足させることは出來なかつた

メガホン塔

▲公會堂に於ける市民役員會に婦人多数を招待した理由と、その範圍につき當局の意圖を忖度するに苦しむ、本欄に於て明答を希望す（市民代表）▲臺北市内にボクシング練習場がありますか、御教示を願ひます（[illegible]）▲[illegible]の劇場で[illegible]、椅子カバーの洗濯をして下さい（[illegible]）▲[illegible]（好奇生）▲先日、[illegible]でパナマ帽一、女用日傘を忘れた方、早く取りに來て下さい（[illegible]）▲[illegible]

商況（十八日）

臺灣正米市場前場／基隆在庫米／高雄在庫米／大阪期米前場／東京期米前場／神戸期米前場／東京銘柄前場／東京國債前場／東京銀行實株／東京短期前場／東短取組喰合／東短兩建控除／東京長期前場／東京實物／大阪短期前場／大阪長期前場／大阪砂糖清算前場／神戸豆粕前場／大阪綿絲前場／大阪棉花前場／大阪人絹前場／横濱生絲前場／神戸對外爲替前場

[illegible]	[illegible]	[illegible]	[illegible]

臺日案内

書籍　支那大地圖　臺北榮町
醫院　小林醫院　臺北大和町
内地土産　桐田のパインアップル　臺北榮町／桐田の冷西瓜　臺北榮町
樂器　木瓜パインアップル／山葉アコーデオン／中古オルガン
寫眞　寫眞機と材料は／カメラ・フタバ寫眞機部／カメラ中古品高價買入
時計眼鏡　和田はメガネ専門／メガネ専門日光堂／時計の修繕　天土時計店
料理屋　生そば　辨金　京町店
金融　電話加入權・商品券／商品券高價買入／金融
ラヂオ器械　レコード蓄音機
藥種商　喘息にワンカ／モサトール
洋服　子供服　日進マーケット
雜件　水泳着　村井商行／特許商標　岸喜鑑／平戸の揚味噌／平戸のかまぼこ／玄米精乳・牛乳／ベニヤ／新明王號稻扱器／牛田式噴霧器／パーマネントは／玉煉炭・穴煉炭／純胚芽米

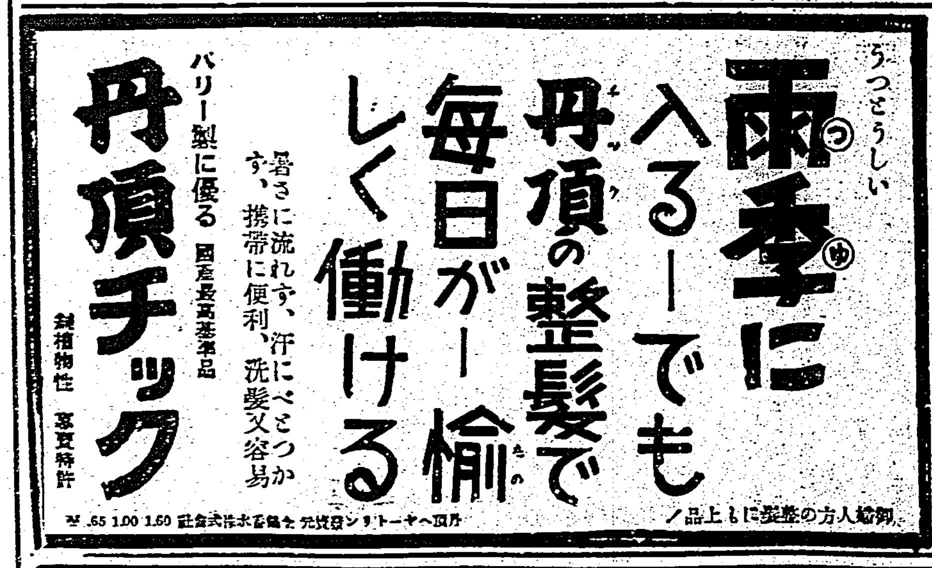

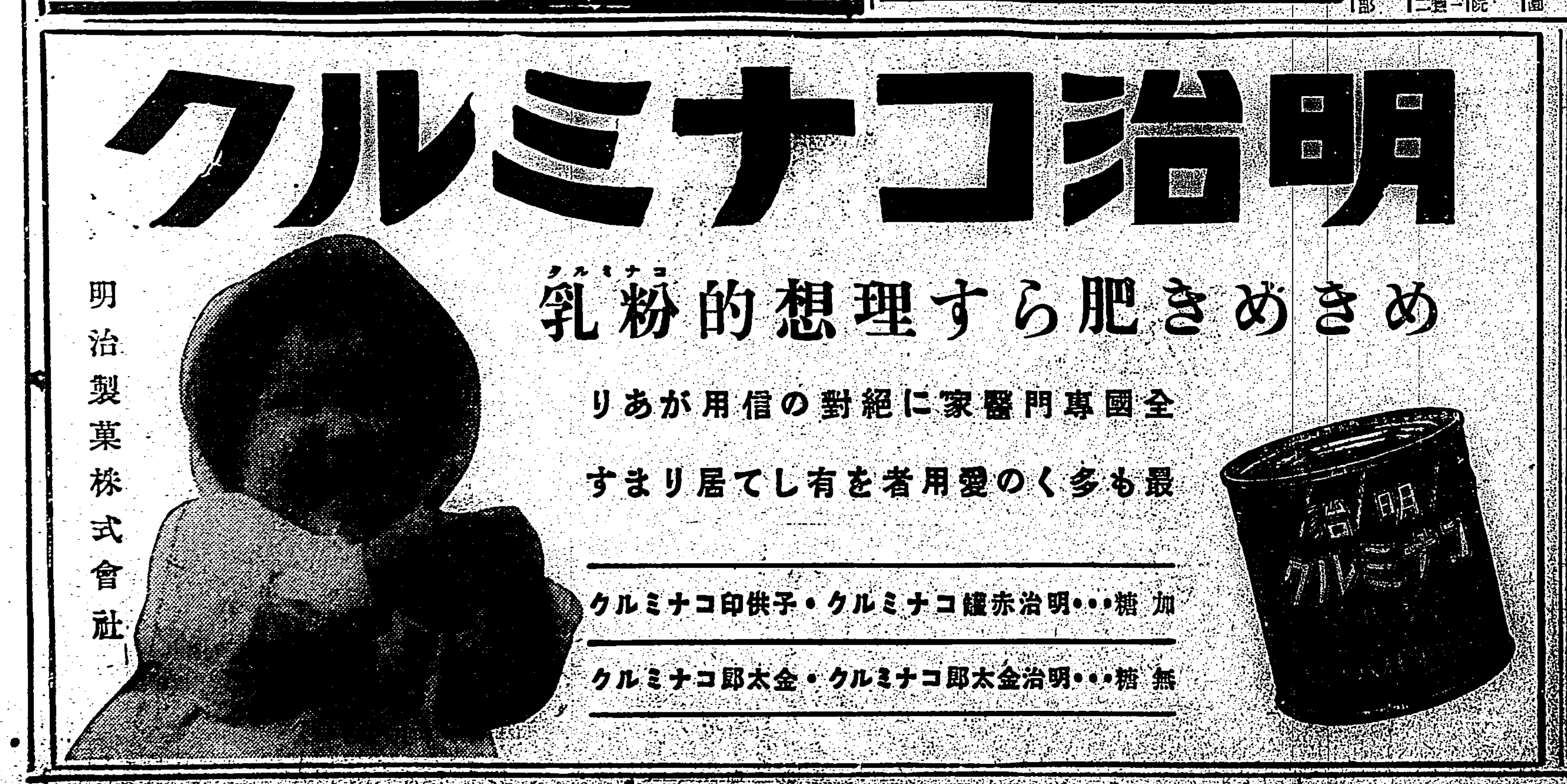

臺灣日日新報
本日夕刊共十二頁
編輯兼發行人・佐々木龍
臺北市榮町四丁目廿八番地　發行所　臺灣日日新報社
本紙定價　一部六錢・一ヶ月金壹圓五拾錢
廣告料　普通一行金壹圓五拾錢
電話　編輯二二〇二・營業二二〇三

社説
輕金屬と電源開發の要
臺灣の國策的任務は愈よ大

一

事變は長期戰に入り、我が戰時經濟の統制強化と共に總ゆる物資の消費節約を餘儀なくされ、殊に輸入に仰ぐものほど徹底的に之が抑制と消費節約を斷行されることになつた。いまその一、二の例を擧げれば近時銅の輸入が殆んど禁止狀態となり民間使用を極端に制限されて居り、又ガソリンの如きも自動車の運轉は勿論、機動車の運轉キロ數をも減じて之が消費を能ふ限り制限することになつたのである。斯る場合國産品を以て代用し得るものがあれば、之が代用を可能ならしむると共に代用品の生産增加を圖ることも必要であること勿論である。差當り銅の不足を告げてゐるのは電力及通信方面であり、殊に電氣機械及送電線に必要な銅が缺乏してゐて電源開發にも支障を生ずる事になる。之が對策としては銅の增産を獎勵すると共に、一面に於て銅の代用品たるアルミを增産し、少くとも送電線だけは此のアルミで補ふことも緊要の要諦である。

二

併し乍らアルミ、ニッケル、マグネシウム等輕金屬は勿論凡そ製錬事業は豐富低廉なる電力に待たなければならない。アルミの世界産額は四十五万噸と稱され、此內日本の生産額は近き將來に相當數量まで增進する模樣である。然るに獨逸では現にアルミを十二万噸產し更に四ヶ年計畫で之を四十万噸にするやに傳へられてゐる。アルミの將來が如何に有望であるかは敢て贅言を要しないが、銅の代用品として最も將來性に富む事は銅に對する比重が約三分の一であつて、市價は銅の二倍強に過ぎないので、アルミを電線に使用する場合採算的にも引合ふからである。此のアルミは臺灣でも生産され近き將來に××噸に上ることになつてゐる。今若し臺灣の電源を二百五十万キロとして之を悉くアルミ製造に向けるとすれば實に五十万噸のアルミが出來る計算となつてゐる。

三

日本內地の電力は重工業や化學工業の發達に伴ひ需要が激增し從來の增加率からすれば茲一兩年にして電力飢饉に陷る虞れがないではない。それにつけても臺灣の電源開發は急務であり、國策事業と或程度まで提携で分擔するとすれば既設の發電所をして增資其他の方法に依り能ふ限り電源を開發せしめ尚且つ及ばぬところは東部に於ける日本アルミ及び新設東邦金屬製錬の如く自家發電によることも必要であらう。最近臺電の新高、清水、新洵山兩發電所の機械注文を終へ同工事も愈々近く起工されんとし霧社の貯水池前に發電所に先だち右兩發電所が竣工する段取りとなつてゐることと、東部の電源が日本アルミ及東邦金屬製錬によつて急速に開發されんとし、又臺灣金屬製錬事業が相俟で本島に勃興しつゝあることは本島開發の爲め、又本島の國策的使命遂行からみて洵に慶賀に堪へない事であるが、電源開發には或程度之が開放するにしても一面二重投資や無謀な競爭を避け、之が統制を圖ることも必要ではないかと考へられる。

無益の抗戰をやめ支那民衆を救へ
臨時政府が重大聲明

【北京十八日發同盟】臨時政府は國民黨政府が既に軍事は勿論政治經濟等の各方面に亙りその破綻を掩ふべくもなく或は黄河堤防を破壞し或は焦土政策を布き自國民衆をして塗炭の苦しみを嘗めしむるに至つたので十八日左の如き宣言の重大聲明を發表し、國民黨政府の反省を要求するとともに有害無益の長期抗戰に躍る黨、軍各將領の慎重なる反省を求めた、臨時政府の聲明要旨左の如し

一、國民黨の長期抗戰、焦土政策は國家を破壞し滅亡に導き何等國利民福を計らず徒らに自國民衆をして窮乏のドン底に陷れるものである

一、今回の黄河堤防の破壞は勿論北支各地における無益の抗戰は自暴自棄政策の現はれで、かくの如くんば國民政府は國民大衆とともに消滅に瀕するに至るものである

一、國民黨政府は長江をもつて防禦し得るとなしてゐるが、同政府の大官中原に拘らず廣漢は日々陷落し同政府の運命は既に時間の問題である、ここに至つて國民黨政府は宜しく速かに大勢を認識し敗戰を認め、時局の平和的收拾を計るべきである、若し今にして大勢を見ず依然戰ひを續けるならば萬事休するに至るであらう

一、臨時政府は成立以來日未だ淺く半年に至らざるに財政收入は勿論、金融に亙り基礎確固となり人心は安定し北支の復興は日に益々進捗しつゝあり、この際黨、軍內の眞に國を憂ふるの各將領は勿論、北方各省諸士もその理を辨へ共に明朗北支の再建に協力すべきであり、わが臨時政府としては一視同仁何等拒むところなく俱に等しく同胞として、新支那の復興に邁進するものである

臨時政府が重要宣言

【北京十八日發同盟】中華民國臨時政府は十八日午前十一時北京外交大樓において蔣政權の焦土抗戰を痛駁し和平の再度を提唱する左の重要宣言を發した

中華民國臨時政府宣言

國民黨が小局的に國政策を採れるに對し本政府が既に數回に亙り嚴重に之を警告せるは吾人俱に知る所にして今日に至り多言を俟たざる所なりとす、ただ殺す宣すべからざるものは實にその焦土政策なり、即ち江南の沃野は悉く瓦礫となり、江北の文物悉く廢墟に歸す、今や內海岸に於いて又缺提し、數十萬の生命財物を犠牲とし、爐を破り船を沈むの計を爲すに非ざるなし、然れども過去は大いに異なり、時代又漸かに異なる、今や長江は大勢を拒む能はず、百姓は徒らに死するを恐しむ、近世の內亂は久しきを以つて人を殺せしに過ぎざりしも人民の元氣は消盡し八十年に亙るも尙未だ復せざりき、今日の如き復に直ちに干戈を止むるも豈克く百年にして回復し得んや、當軍は血氣の勇を持み一朝の怒りを逞ふし竟に永久のことを顧みず、その子孫の爲め圖るの心なし、斯くの如き淺薄の徒輩若何ぞよく政治を談じ得べけんや、これその一なり、當軍は南京を陷斷四ケ月ならずして失ひ、湖北の諸城又三ケ月を出でずして崩潰せり、斯くの如きは恐らく論外とするも臨海の諸役において既に敗退を局勢成れるもの濟南乘の如き彈丸黑子の地を以て何ぞ大いに臨徒を討、歸徳、蘭封はこれ皆當軍の甚防を誇り永く持久すべしと言せるに拘はらず、半月ならずして陷落せらる、天下の滑稽これより大なるはなし、斯くの如く愚かなる何の面目あつて更に宣戰を認識するや、これその二なり、吾人は國民黨人に問はんと欲す吾人は果して黄色人種なりや否やを、何ぞ其れ倒行逆施以てその極に達するや、蔣氏は平生常に民族の念に又一見識ありと聞く、蔣氏の伸ひは克く熟知するところならん、然るに何ぞ一度挫折して手段を選ばざる、今聞く者をして痛心せしむ、これ本政府の深く惜むところなりとす、東隣日本は亞細亞の中に眼して英雄あらば宜しく立所に殺を収め自ら敗走を承認し餘燼を收拾して古老に任すべし、斯くして時代の潮流に順應して徐ろに收拾を圖らば國家の僅なる存するものと云ふべし、若し貧賤の志を持續せんも大勢の赴くところ今や全く望みなし、斯くの如きは過去の事實に徵すれば明々白々なり、本政府成立以來半歳を經過し金融は日に堅く人心は日に安定せり、當軍の中には委員長投降少からず、又北方の諸將は今尙混戰を納辭す、何ずれぞ直ちに之を要めて歸來し文獻寶島に命じて北來し吾人と心を同ふするに於ては理に於て又決して拒む所にあらず、茲に宣言す

中華民國二十七年六月十八日

反省を促すに絶好の機會
王克敏委員長談

【北京十八日發同盟】臨時政府は十八日世界に向つて重大宣言を發したが王委員長は宣言發表の動機について左の如く語つた

臨時政府は成立してより半歳、事變發生して以來一年となつた、此時期は國民黨に反省を促し大勢に順應させるに絶好の機會と信し宣言を發するものである、これに依り國民黨が民を苦しみの中から救はうと云ふ覺醒の機運となれば喜びでそれ以外の動機を有するものではない

維新政府も通電

【南京十八日發同盟】中華民國維新政府は中、南支に澎湃と漲りつつある反蔣分子に臨時政府の和平勸告と相呼應して行政院長梁鴻志氏以下各部長並に江蘇、浙江兩省長、上海、南京兩市長の連名をもつて十九日正午左記の如く反蔣通電を發し香港、廣東、天津、漢口、青島、廈門、福州、桂林の各地に打電、蔣介石の罪惡を闡明して國家安定の為め蔣介石を打倒せよと叫んだ

去歲國民政府は國を誇るに忠ならず、同文同種の隣人と輕々しく戰端を開き、南北十數省をして悉く兵火の巷と化せしめ、人民の死亡、流離の慘は中國有史以來見ざる所にして、我が維新政府は茲つて臨時政府と共に成立宣言中にその罪狀を列擧したるも更にその惡事を悔い改めず、迷夢より醒めず、聯共政策を以てその勢力を厚くせんことを圖り、國府逆流、國本民生俱に救はれざる所となり、將來國民黨の暗愁に加ふるに共產黨の猖獗を以てし、離散を以て能事とし、概上を以て殊勳とし、金融を攪亂して資金を封禍し、我が民衆の財産を顧みるに遑あらず、近日途に徐州を護らず、安慶又陷落し、武漢神學到る危險に瀕す、而して蔣介石は禍心を包藏し故意に河堤を決壞して民衆を慘殺し數十万の人命をすべて黄河の濁流に迫喪す、その內心の測るべからざるものあり本政府は成立の初め卽ち秩序を回復し難民を復歸せしめ農村を安定し商業を復興せしむるを以て唯一の本務とし最大の決心を以て難後の同胞をして安居樂業の實現を期せしむべく努力邁進す、我が父老師兄は事の是非を明かに辨へ利害を熟慮し、或は志士を糾合して政權を革新し、或は才子と共に一刻も早く危機を離れ新政府領土の下にありて同德同心以て蔣政權をして再びその惡政を恣にせしめざることを要望す、斯くして始めて國事は安定し、家族を安全ならしむることを得、一々盲從して自ら憂ひを貽すことなからんやう慎重考慮を望む、我が民衆に告げ一般に周知せしむ

今度は揚子江の堤防破壞を密令
飽くなき國府の暴虐

【上海十七日發本社特電】敗戰に次ぐ敗戰に支那側は吾軍の猛進阻止の爲めには手段を選ばず黄河堤防破壞に次ぎ今度は揚子江堤防をも破壞して江蘇、安徽兩省民數百萬を犠牲にしても日本軍の進出を阻止せんとする秘密命令が發せられて居る事が探知された、即ち支那側某筋から入手せる國府軍事當局より在上海〇〇宛に發せられた秘密指令によると既に各地區に對し

一、南通、徐州、南京、蕪湖、大通、貴池等に於ける日本軍の兵站線は怒ら泥濘と化す、故に我等はこの機を利用し敵の軍需補給及び兵站を破壞すべし各機關は直ちに部下を動員して準備を爲すべし、而して我等は揚子江の決潰を利用し得るやう敵の軍需物資の輸送に阻止を爲すべし

との秘密命令が發して居る事が判明した、右當又は支那側の暴虐を示す有力な材料にして今後若し揚子江決潰せば支那側が如何に巧に日本側に轉嫁せんとするも既に暴露されたものであるからその責任を免れないであらう

人民の聲を代表

【北京十八日發本社特電】國民黨政府の未練の足搔き—黄河堤防破壞は萬人俱に許すべからざる蠻行として臨時政府では十八日聲明を發しその非を鳴らし猛省を促すと共に更に進んで過去一ケ年の焦土政策が國土人民の喪失以外に何等意義なき事を指摘、斯る有害無益の抵抗は速かに停止し和平陣營に出でて以つて全中國民を安寧に導く方策を講ずべき事を公式に勸告したが、臨時政府のこの聲明は戰火に惱む人民の聲を代表したものとして維新政府の動向と共に極めて重視されてゐる、卽ち臨時政府はその宣言に於て國土國民を救ふ爲め日本の趣旨に共鳴して新中國建設に協力するならば相俱に理想達成に進むべき事を闡明してゐるが、事變以來今日に至る蔣政權の焦土抗戰が全く敗戰に終り、余生は又予通り焦土蠶食に歸せんとして人民の苦痛見るに忍びざるものあり之以上無用の抵抗を繼續するは吾國土と國民の回復を永久に望みなきものとする懼れありとして國民黨政府が無用の長期抗戰を放棄し和平收復の賢明な途に出でん事を慫慂したものである、臨時政府のこの聲明は戰禍と水災に惱む人民の聲を代表したものであり人民の間に醞釀しつつある和平要求の空氣を積極的に闡明した和平第一声として重視されてゐる

獨の强硬外交
ゲ宣傳相が演說

【ケーニヒスベルグ十七日發同盟】ゲッベルス宣傳相は十七日夜ケーニヒスベルグに於て開催された東部プロイセンナチス黨大會に臨み內外の諸問題に關し熱弁を揮つたが就中歐洲の現狀打破を企圖するドイツの强固たる外交方針を闡明し注目を惹いた、演說要旨左の如し

ドイツの政治家達が率直に意見を表明するので外國ではどうも厄介視されてゐるやうだ、我々は單にドイツ國民をヴェルサイユ條約の桎梏から開放せんと企てゝゐるに過ぎず、これはドイツ人の使命に止まらず歐洲人全體の使命を達成しつゝあると確信する、ズーデテン問題はドイツ國民にとつては重大問題である、七千五百萬のドイツ國民はさういつも挑發されて默つてゐる譯には行かない、オーストリアの外債問題に關しては若し聯合國が一九一八年當時オーストリアの希望を容れドイツとの合併を許してさへ居れば斯る外債の必要は生じなかつたであらう、ドイツはこれ以上歐洲の奴隸となつて外國の爲めに過重な負擔を背負つて行くことは出來ぬ、我々はヴェルサイユ條約の悲慘なる成果の解消を要求しなければならぬ、これが解消すれば歐洲には愈々平和が齎らされることとならう

厦門自治委員會
廿日頃に發會式
華僑も認識を新たに

【厦門十七日發特派員】日支親善提携と東洋平和の理想郷建設を目差して進みつつある厦門の振興は我が海軍の完全なる治安維持の庇護の下に着々とその實を擧げつつある、我が方のこの趣旨を今は全く諒解して安堵し切つてその生業を營みつつある殘留の支那人の間には我方のこの精神に共鳴呼應して同一理想の下に支那人自らの手による自治委員會結成の機運が動き近くその結實を見んとして居る、同自治委員會は二十日頃その發會式を擧げる段取となつて居るが、厦門をして東洋平和の理想郷たらしめ總ての住民の安居樂業とその繁榮を期して治安は勿論産業、交通、通商、貿易、教育、租税等につき萬般の配慮が為されて居り、又各地にある華僑の安住の地として、その生活の安全と生業的事業については特に意を用ひて居る、我海軍の厦門入り後に於ける厦門がその庇護下に全く幸福なる生活をして居る様を日と然の間で傳へ聞いた鼓浪嶼への避難民等が「こんな事なら避難せずに厦門に居ればよかつた」と殘留者を羨んで居る有樣であるが、その事を更に遠く香港、上海その他の地で傳聞しつつある避難民並にヒリッピン、南洋各地の華僑の間に厦門現在の眞の姿に就て他の色々なデマや逆宣傳にも拘らずその厳然たる事實が人傳てにそれからそれへと傳はりそこに新なる認識を起しつつあるのであるが、更に自治委員會の誕生後に於てはその活躍と相俟つて明朗厦門の建設と興隆とは期して待つべきものがあらう

海南島を爆擊

【上海十八日發同盟】艦隊報道部發表 十七日中南支一帶は天候極めて險惡時に豪雨來襲せり

一、揚子江進擊部隊は惡天候により刻々增水しつつある濁流を制し着々水路障碍物を排除進擊を續けつつあり

二、航空部隊は新寧線、廣東西江方面を攻擊、斗山驛で貨車群を爆擊し線路數ケ所を切斷せり、又海南島攻擊部隊は海口における敵備司令部及び軍事施設を爆擊大なる損害を與へたり

敵機三機を擊墜

【上海十八日發同盟】艦隊報道部發表—惡天候と戰ひ連日廣東方面各地軍事施設攻擊に寧日なき海軍攻擊部隊の一部數機は十六日も折柄の密雲雷雨を冒し奧地深く進擊せるが偶々龍南(廣東江西省の境)附近上空において突如密雲中において敵戰鬪機十數機と遭遇壯烈なる空中戰鬪を演じ內三機を擊墜せり、我方又一機雲中に姿を沒したる儘途に歸らず

漢口の本據に大脅威を與ふ
潜山の攻略によつて

【南京十八日發同盟】多大の損害を蒙つて敗退した潜山の敵は北方に皖山の天嶮を控へ南は潛水右岸高地に陣地を有する潜水右岸高地に陣地を構へ何も抵抗を續けつつあり、我が追擊隊は一氣に潜山より進擊、十八日朝來潛水を挾んで兩軍對峙中である

【南京十八日發同盟】十七日潜山の陷落により漢口防備の國防第一線主陣地の一角は途に崩潰した、徐州平原と武漢平原を眞二つに兩斷する大別山山脈は北方及び東方よりする攻擊に對する天然の要害でわが〇〇部隊が同城を拔いて西進するや蔣介石は六安に在つた李品仙を潜山に急派して此處に戰鬪指揮處を設けて死守せんとしたが及ばず、潛水西岸地區に敗退の已むなきに至つた、潜山攻略なつてわが軍は愈々潜山方面の破れ口より敵本陣地近く一歩を進め漢口の抵抗中樞部に絶大の脅威を與へるに至つた

十七日開かれた五相會議

時局の新段階に對處すべき對支最高國策樹立の五相會議は十七日定例閣議散會後午後一時より首相官邸に於て開會、頑迷なる蔣政權を潰滅すべき政策を協議した(寫眞は右上より…近衛首相(中央))

軍務課長に影佐大佐

【東京十八日發同盟】陸軍では八月の定期異動を繰上げて十八日一部を發表したが影佐大佐の軍務課長轉出は板垣陸相、東條次官の新陣容下に於ける陸軍を一層强化整備したものと云へよう、卽ち同大佐は軍務局在勤の經驗もあり、又特に參謀本部支那班育ちで事變勃發以來作戰の衝に當つて來た、今回作戰より軍政處理に轉じたことは板垣陸相、東條次官のよき輔佐役として又推進力として長期戰下の難局打開に一新生面を拓くものとして期待を掛けられてゐる

在鮮華僑が反蔣通電

【京城十八日發同盟】黄河堤防を破壞し數十万の自國民を犠牲に供した支那軍の惡逆無道の行爲に反蔣、打倒國民政府の空氣は支那全土に熾烈化しつつある折柄、在鮮華僑は右の水害慘狀を坐視するに忍びず途に十八日在鮮華僑代表十餘名が京城に會合、協議の結果蔣政權打倒聯盟の反蔣通電を漢口商務總代表、漢口新聞、廣東省政府、同商務代表、各新聞社に打電し率先反蔣救國の雄々しき叫びを擧げた

滿洲國政府がパルプ增産

【新京十八日發同盟】滿洲國政府では過般企畫院にて立案された日滿合同パルプ增産計畫に應じて滿洲國に於て分擔すべき四十万噸生産の實行案につき種々研究を遂げた結果、此の程最後的決定案として大、小興安嶺の未開發森林資材を引當てに資本金一億円の國策會社を創設して木材パルプ割當て不足量廿三万噸の大增産を行ふ方針を決定、これが出資關係は國政府及び日本製紙、人絹、人造繊維の三聯合會に限定して近く三國銀と技術的出資交渉に乘出すこととなつた

北支會社總裁に吉野前商相

【東京十八日發同盟】政府は北支中支經濟開發を急ぐため兩國策會社總裁の人選を早急に進めることとなり既に中支會社總裁に兒玉謙次氏の內諾を得たが北支會社總裁には村田省藏氏の承諾を得られなかつたので前商相吉野信次氏を起用することに決定、目下正式に交渉中である

松岡參議が內相と要談

【東京十八日發同盟】松岡參議は十八日午後五時二十三分內相官邸に末次內相を訪問、要談を遂げた

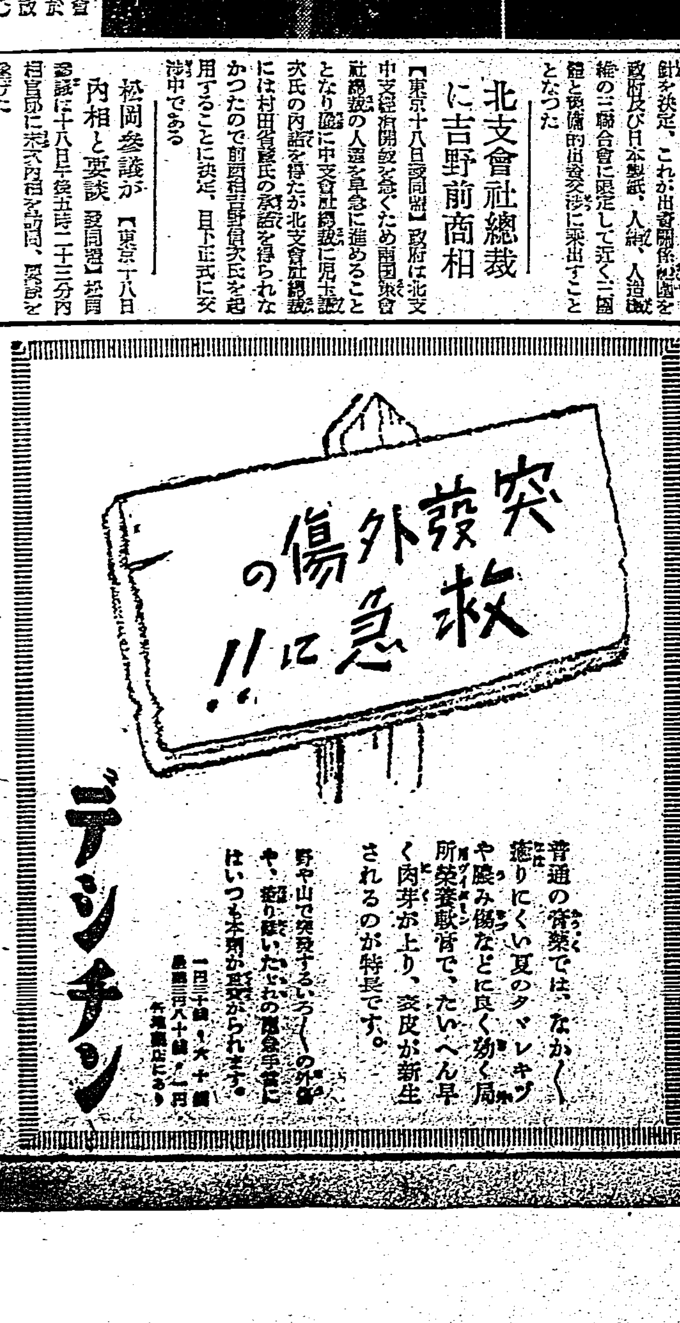

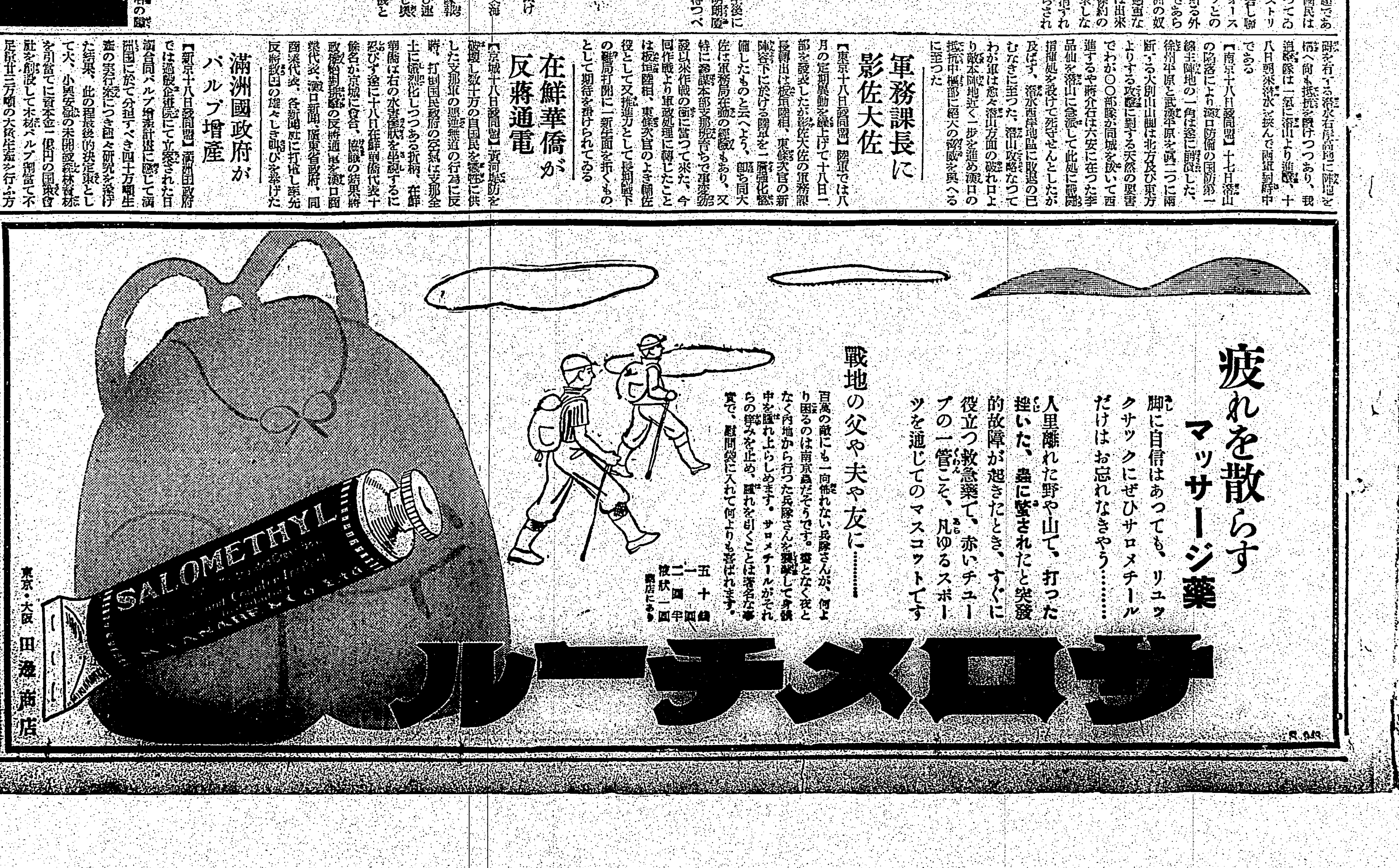

加入者優待と還付金の事
簡易保險座談會（中）

簡易保險は保險金の最高が四百五十円に制限されてゐるので生命保險といふよりも貯金の意味で加入する向もあり又還付金と称す割戻しのあることが一般的にハッキリ判つてゐない嫌ひがあり又本島人は保險が細かいやうであるから之等の諸点を考慮に入れ改良すべきは改良し勧誘するにもモッと積極的に出ること、適當な奨励方法があれば許す限り採用されたいとの希望意見が松岡氏其他から出た、

内務局長は　淡水では加入者に海水浴入場券を出してゐる、臺北でも大して經費がかからねばプール、公共浴場への入場券を與へる、と云つたやうな方法も實行出來ぬことはない　と答ふ、次で田中氏は小児保險に就て質問し、局長は　小児保險は昨年から始めた、臺北局では現在七百件位に上つてゐる、加入者に對するサービスの一端として春秋二回位運動會を催せば子供も喜べば親も喜ぶことと思ふ

次で鹿野栄氏は　民間の生保でも本島人の保險思想はまだ全く幼稚である、銀行會社では行員社員の採用に必らず保險契約を条件に入れる位にしても宜しいと考へる、要するに一般民衆をして保險を理解せしむるやうに善導する必要がある

内務局長は　市内の臺北呉服店と臺總會買組合では保險契約を採用の條件にしてゐるといふことである、総ての會社商店でもさういふことにすれば結構ですナ

斯くて簡保契約増加の方法としては加入者優待と宣傳に力を入れることの二つが是非必要であるといふ意見に傾き、加入者優待の一端として台北市社會事業助成會が公會堂で市民の觀覧に供してゐるニュース映畫を一ヶ月に一回又は二ヶ月に一回加入者に觀覧せしむることにし映畫の間に保險の宣傳に役立つ話をすることも好からうといふ意見も出た、内務局長は　北投公共浴場とプールと市のニュース映畫の三つが差當り加入者優待の方法として擧げられてゐる、此外にも名案があつたらお願ひしたい参考として考慮に入れて置くことにします　次で鹿野氏から勧業債券のやうに割増金付抽籤は如何、斯くして契約金額が増加すれば保險料金を下げることも出來やうとの意見も出た、局長は　それもさうだが、宣傳の徹底と還付金の周知に努めるべくカレンダーなどを大いに利用してみたいと思ふ

臺北商議立候補
屆出廿四名で締切
定員超過の二級は激戦か
一級候補も安心は出來ぬ

來る二十日の選擧實施に先だち十七日夜半十二時を以て締切つた臺北商工會議所議員の立候補屆出は結局一級十人、二級十四人計二十四人に上つたが、規定によつて立候補しても當選圏内に入つたものとして安心することは出來ない、殊に一級會員は一級會員二千二百餘名の中から十人選擧するのであるし又二級會員中には比較的本島人が多く又内地人の立候補者で同一方面に地盤を有し互に地盤獲得に競爭してゐる向もあり、殊に二級議員の立候補は定員を超過する事四名に及んでゐる位だから期日切迫と共に二級候補は二三日來漸く激戦の模様に見受けられ投票當日迄には尚一層白熱化するのではないかと見られてゐる、尚一級議員の立候補者が定員數と同じ十名に止まつてゐる点からして二十日の選擧當日一級議員は投票しないでも好いかの如く誤解する向あるも立候補の屆出しなければ選擧運動が出來ないわけであつて選擧は矢張り投票の結果に待つ次第ゆゑ誤解のないやうに願ひたいとの事である

選擧立會人 四名依囑さる

台北商工會議所議員の選擧は愈々明二十日を以て行はれ選擧長は石井市尹と決定したが、當日の投票立會人は十八日選擧長から左の四氏が依囑された
下園仁(臺銀)高橋猶吉(勧銀)野口敏治(商工)林提灶(土木業者)

立候補者一覽

立候補者を一覽せば左の通りである

一級議員　▲杉原產業株式會社（代表者專務取締役杉原松太郎）▲株式會社高進商會（代表者社長高橋猪之助）▲株式會社桑田商店（代表者取締役社長桑田剛助）▲張東隆商事株式會社（代表者取締役張水福）▲臺灣紡織株式會社（代表者中島道一）▲株式會社彰化銀行臺北支店（代表者吉原節郎）▲星加彦太郎（星加商店）▲株式會社共益社（代表者古川榮次郎）▲台名會社太田組（代表者坂本信道）▲三谷芳太郎（カフエーモンパリ）以上十名

二級議員　▲顏必從（洋紙商同成商會）▲陳春金（永樂ホテル）▲川本秀助（川本金物店）▲神木次郎（株式會社神木洋行代表者）▲大東信託株式會社臺北支店（代表者取締役支店長陳忠）▲台資會社山本商店（代表社員山本義雄）▲中島領（中島藤製畳商會）▲合資會社三好商會（代表者員山好光）▲田村作太郎（田村組）▲陳作森（東西藥房）▲大倉幸三（大倉本店）▲大歳德太郎（大歳德太郎商店）▲楊接枝（提茂洋行）▲小園江隆哉（公隆洋行）以上十四名

死藏金を活かせ
金は相場からも今が賣り時だ
時局柄一擧兩得の御奉公
臺銀で買上開始

台灣銀行では、過般台北本店に於て開催された金融時局金融懇談會での申合せを遂行、貯蓄奨勵其他に着々實行運動に移してゐるが、當日督府側からの勧奨もあつた"死藏金の活用化"に就ても實行すべく諸準備中のところ漸く準備整つたので、左の條件にて島内本支店に於て、金製品類の買上げをなすこととなつた

一、金なら腕輪、指輪、クサリ等何でも買入れる
一、現品は最寄臺銀本、支店へ持參のこと
一、代價は臺北本店で決定の上時價の八掛か即時拂ひとし、後は大阪造幣局で試験分析の上精算する（但し一人一匁以下の金は臺北で全額支拂）
一、取扱ひ手數料は金一グラムに付一錢八厘

で現在の政府買上価段は一グラム三円八十五錢（一匁當十四円四十三錢七厘五毛）となつてゐるが、之れは世界的に需給相場に影響して居り、四圍の情勢から之以上金が暴騰する見込は殆どないので活用されてゐない金製品等は、今が賣り時とされてゐる、況んや非常時國家は一匁でも多くの金を要求して居る時節であるから之に應ずることは死藏金を資金化し而も利息が付く点で自分の利益でもあり、同時に国家のためにもなる一擧兩得の御奉公である、尚ほ當局ではこの買込による換金は成可く貯金或は公債に換へることを希望してゐる

夏門の更生と
華僑の問題
（一記者）

（中）

南洋の統計が示すやうに支那人の海外在住者は、その數七百八十万に餘るがその内六百二十万人、即ち八割近くが南洋に住む者であるから南洋の天地は南洋に在りと言ふも過言でない、又事實南洋は我るにしても或は佛領印度シャム等何れも土人に次ぐ人口を持ち、經濟的には寧ろ土着人を壓倒する勢力を張つてゐるのである

×　×

一般支那移民の特性は一、同化性に富み、二、勤勉、忍耐力強く生活上の適應力性は絶大であり、三、商才に長けてゐること等で擧げられ、で故郷を飛出し、衣食を極端に節し營々孜々統治者たる白人と被治者たる土着人の中間に喰入つて巧みに利を摑み富と地位を築いたのが南洋華僑の成功者なのである。今日彼らは南洋各地の商業に對し殆ど獨占的勢力圏を張り、中には事實上同内の商權を收めて土着人を壓倒し、年々本國へ送金する額も莫大なものである（支那側の或る調べに見ると海外華僑からの支那へ送金する年送金額は一億乃至三億元に達するとされてゐる）この送金は入超支那の支那の國際貸借を調整し、國内金融經濟を緩和する効果で、之が又支那の近代的産業開發の原動力的役割を演じてゐる事は南洋華僑の支那を謗る者に見逃し得ない事實なのである

×　×

而して寄々として更に見逃し得ざる問題は華僑の排日抗日運動である、この運動は今に始まつてのものでなく國分割から開戦的にあつたが、満洲事變から更に今事變に入つていよいよ激化して來た本來彼らの排日的意識は勿論彼ら自體の經濟的利益に於てやるものでは決してなく、本國政權が排日を唱ふからそれに做へたジェスチュアから深入りしたものだ、之が最近出先排日な放送や新聞ニュース或は國民政府の抗日資金調達的な……（？）べき事實だ（未完）

南洋華僑は大部分商業移民である、彼らは實に於て、更に於て徹に於て最適の目貨を賣貿して設けて居る者が多い、從つて日貨をボイコットして何を得何が残るかは彼らと他を比べ於て爭ひ他に依り知り盡してゐる筈である今度も日貨排斥運動當初は我金或は政國公債に應じた者もあつたが、その既金なり公債引受けが何の役に立てられるかは最近どうやら漸々分り始めたらしい、果して最近は政府から至るところ資金調達員が派込み來るので頗る苦慮して居るのである

×　×

…… 三年餘の期日に應ぜず支那……（？）して居るのは當然とは言へ注目すべき事實だ（未完）

三菱が 社債發行
株式擔保附

【東京十八日發本社特電】株式會社三菱商事では今回自社保有にかかる株式を擔保として社債を發行する事となり資金調整委員會並に株式擔保社債發行を當局に內交渉中のところ大體内諾を得たので左記要項で社債二千万円を發行するに決定した、株式を擔保とする社債はこの春擔保附社債信託法改正により始めて社債制度に採用されたものだが右社債はその嚆矢を爲すものでわが社債史上意義深き一頁を劃するものである、而して三菱は自社保有株式たる東京海上火災、三菱重工業、三菱鑛業會社株式を擔保とするもので社債は二般に公募せず三菱關係會社で之を消化する事になつて居る、又調整資金の使途は最近三菱工業の急激な擴張に依り三菱社の保有株の拂込金額が激増して居るので主としてこの株式拂込みに充當するものである
發行總額二千万円、利率四分三厘、發行價格額面、擔保株式、受託三菱信託、引受三菱銀行

バナナ品薄高

【大阪十八日發本社特電】品不足から好調裡にある阪神バナナ大和丸積高値九円、安値五円平均六円四十二錢にて氣配は底堅い

（京阪神ビル內の創立事務所で取纏めた上東京昭和ビル內の創立事務所へ送金することになつて居り拂込期日は七月一日である）

内外商況欄（十八日）

米期
神戸筋買と 押目買に盛返す

堂島米況前場

【大阪十八日發同盟】今朝は期近安に押され先限は三十五円四錢と小甘く始めその後一錢と下値

ひアト神戸筋買の買手と押目買にヂリく買上げられ結局引値は十一錢と盛返して終る

堂島兩建除控依合

當限	四三、五〇〇石	賣方北川以下十五店
中限	四七、八〇〇石	賣方湖先以下九店
		賣方上楠以下十二店
先限	二四、五〇〇石	買方田中龍以下十一店
		賣方田中金以下十店
		買方阪東以下十五店
本日出來高	一六、七〇〇石	

堂島前場先限 主なる手筋

賣方　中東筋、湖先、地場、北川
買方　神戸筋、朝鮮筋、地場、新興

堂島前場先限 主なる手振

賣方　北川六〇〇、福田五〇〇
買方　湖先一二〇〇、岡崎五〇〇

堂島雜觀

【大阪十八日發本社特電】朝鮮筋が當限を賣投げ放すのは蓬萊米の圧迫があるのかも知れないが、それでは自地の相付も到底な ては賣出して來るのかと云へばそうでなく賣り戻つて來ない▲鮮山の田中の話によると現在臺北にも引き定期にかかつて居るものが五十二、三万以あるが內地は逆鞘の洪水で朝鮮米を買つて東方相に悪いとなる買張り之が當限は何とたる安くは買らないが、此だが、この砂の臺鮮米が蓮鮮にも二百石以到い拂たかし、地市場へは何だと場合にはヒにいはぬとある▲米穀は神戸の買羽人が三つ二、二百石を堅と神戸とか出に訪れて居る▲米穀の買羽者多い

【大阪十八日發同盟】臺北筋の拂賣に押され二十五円二十錢を割込み先の先物の米限先物の米所の寄り所の強い米筋の臺の大臺筋の大相を待つた市場は戦時下の米價は安くないとの居氣あり押きば買はんとの人氣から押目には買手が多いやう

米界餘聞

【大阪十八日發本社特電】蓬萊米は築地に鮮米が盛に賣れた店も……く賣れるが內地米や朝鮮米はさつぱり賣れない蓬萊米は今や內地米の花形だ▲朝鮮が船足が遅くて當月よりの小口であるのが當月よりの小口であるが……▲倂し田舎は地米の外米がウンとあるのでこの筈と雪解の外米がウンとあるので大都市と小都市に限られて居るさうだ蓬萊米で需要が冗たされると內地米や朝鮮米が置き去りを食つて居るので之が影響を及ぼすところ大であらう

大阪在庫米高

內地玄米	一二五〇一	
同 白米	一、四三五	
朝鮮玄米	四二二二二	
同 白米	一〇、四〇九	
臺灣玄米	一〇、五九四	
同 白米	八二二	
碎 米	四、三二二	

砂糖
輸出良好に上向く

【清算】【大阪十八日發本社特電】大連、天津品と輸出良好に見直し買人氣に四丁乃至九丁と一段高に寄りアトも買氣盛んで堅調

【現物】【大阪十八日發本社特電】分蜜は輸出良好に會社強賣し表り、精糖は需給緩和見越しの買合みに戻り

大阪砂糖現物

△分蜜TAB二〇、三五　TEA二〇、一〇
DSA二〇、三五
△精糖ST二三、〇〇　三盤三三、五五　M
S二三、五五　二〇、三〇
△耕地白糖A双三、五〇

島内商況

正市 當限安納會 中先引返す

蓬萊　休日中場外で加盟二一元の大口買氣ひに小戻りの氣先今朝は加盟安大明の報付に拍付落立會は加盟…大明の報付に拍付十一円十三錢まで押し十四錢と不動會中は當限安會を致め終會前に…十一丁方安、先は六十丁方安となつたがアト期米戻り足を利め…小口買戻り、利喰急手もあつて…七、小口買投入買もあつて承接…だけ引返した、後場は臨時休會、場外午後七時の買へは中十一丁…錢先十一錢賣手、當限は…

臺米公定相場

總出來高八四一車
▲一期蓬萊米

當	中	先
一一、一六	一一、〇六	一一、〇五
三三五廻	三三九廻	三三九廻

臺南籾相場

品種別	最高價格	最低價格
白 茶	一〇、〇〇	九、三〇
天 米	九、八〇	九、七〇
及 冬	九、五〇	九、四〇
早 芭	九、八〇	九、三〇
蓬 蕉	九、九〇	九、七〇
長 臘	一〇、八〇	一〇、〇〇

台米現物相場

	蒸氣積車 乗載百斤	前日 對比
中等一期蓬萊米	一一、二〇	一〇安
上等一期蓬萊米	一一、〇五	一〇安
高等一期在來米	一〇、〇〇	一〇高

大阪短期跡氣配

新東	一四八、五〇
滿業	七八、三〇
鐘紡	賣方四〇店　買方四七店
大新	賣方二五店　買方九九店
東新	賣方二八店　買方四八店
帝人	賣方三三店　買方四五店
滿業	賣方二五店　買方五二店
商品	賣方一七店　買方六〇店

東短日歩（一日分）

新東通 一円二十錢
滿 業 三十錢

《北濱展望》

【大阪十八日發同盟】昨日買人氣の氣味に軟派の買削きがあつたが東新は底意の商強を見せ容易に崩れを見せない情態にあるので買人氣緩和し今朝は賣物薄らいだ上に手詰買も出廻つて少康情態となつてゐた、然し一般人氣は漸政擴の財政的危機產々急迫し漢口攻略戦進展を期待されてゐたが國内的に五相會議の結果戦時經濟の強化を見るべく後相され相場的弱氣は余

株式
雜株整理安一巡
突込警戒に反撥

兜町前場況

【東京十八日發同盟】長期、整理一巡に漸く落着き模様を示し最近賣られたものを中心に相当引返した、が擬株圏内はない砂糖株は日糖、共港、同二十五錢方小戻し時局株、臨時ドック、日立、池貝等、新の一円内外反撥を中心に槪ね三、五十錢方引返し擬株株は鐘紡五十錢東京人絹十錢高日東紡七十錢高となり炭礦株も一本に三、五十錢高其他ラサ工業一円八十錢方反撥、東株は新円十錢方、新東一円十錢高と引返した短期　格別手掛り材料もないのと休日控へで氣閑散ながら新東は賣いて高築な逆日歩でヽバラ買方の手詰多く百四十八円五十錢と十錢高に寄付きその鼻八円三十錢を付けたが賣物薄にヂリ高の八円九十錢と引け鐘紡以下の諸株も環境情勢眺めに小波動を繰返したが雜株の玉整理進捗に突込み警戒氣分となつて來た様である

財界 株界

【東京十八日發本社特電】一兩日來の玉整理で因玉は一應掃除が出來たので定石通り一齊に反撥を見せた、尤も今日の株に複雑多岐な情勢下にあつて一先づ玉整理が済んだからと云つて直ちに出直りと解す事は出來ぬが、何か無くとも此の引返しがあつて然るべき所であらう▲殊に主力株には西筋の最負があるので新東等却々ガッチリしたものである、前日の逆日歩に次いで今日も亦休日を控へて、一円三十錢と云ふ大逆日歩を付けた▲正筋には戦争後の大相場を信ずる者が多いと見えて五十、百と相変らず正株をどんく引取つてゐる、要する取引所も東京で正株を引いて大逆日歩をとり之を大阪へ繋いで順日歩を稼いでゐる▲地下鉄は融資筋の買物が入り込んで昂騰したがガソリン制限に依つて乗合自動車の方は減收を免れぬが、電車の方は、乗合の減收を補つた上更に相當の成績を挙げてゐる、此の夏頃には完成する東京高速度鉄道の将來性をも併せて好望視されたものである▲ラサ工も散々叩かれた河村、鳳り足となつたが事業そのものに不安がある訳でなし又増資計畫の進捗に伴つて現行一割二分配當は安定してゐるのであるから突込んだ安い所は、拙場の有力な所が食指を動してゐる▲新潟鉄工とか日鉄等も一寸買はれて目立つた、兩者共に取組關係の損はしさはなく、値頃も気商業氣を漏臆してゐる、會社としては高い方ではない

特に新潟鉄工は利益率と配當との開きが他の同業會社に比べて開き過ぎてゐる点を着目されてゐた▲東株取引所の六月十五日現在の手數料收入は長期二万四千八百六十六円、實物四千四百十二円、臨時三千四百六十四円、短期七万一千六百二十五円、合計十二万四千三百八十七円で、之を前期に比較すると二十六万六千二百九十円の減を示してゐる、如何に最近の市場が瀬れ切つてゐるかが之に依つて覗はれる訳である。

（西東南北）

台北商工會議所の議員選擧もアト一日に差迫つた、民選議員の立候補は十七日の締切迄に屆け出たのが一級十人、二級十四人計二十四人で一級は定員數に一杯、一級は定員數に對して四人の超過だ▲一級議員の立候補数が定員數に一杯だから投票しなくても好いかの如く誤解してゐる向もあるさうだが、選擧當日には立候補しない人で當選する人もあらうしなかく油斷は出來ない、此際投票其他について誤解のないやう万全を期する必要がある▲運動員の中には畏なるお願ひ運動員でなく堂々たる顔觸れもある、或は友人として或は同業者として一肌ぬいでの奔走と云つたのがあり十七日頃から此種運動員の有權者訪問も漸く目立つて來た▲投票は三名連記であり一級會員七十六人としてその三倍は二百二十八人、二級會員一千二百餘人としてその三倍は約四千人、一級、二級共定員十名宛として純粹當選數は一級二十四人、一級四百人以上であるが、一級は既に角二級では可なり激戦が豫想される▲本町の米穀株式店院島喜一郎君が一ヶ月前から胃腸病に罹り療養中だつたが、十七日遂に逝去した、享年四十五、五月初に堂島の同米氏が來台したのも見舞の為めだつた、開業以來約五年、また春秋に富む方でその死を惜まれてゐる、同營業は同米氏の店より後繼者を派遣、營業するさうだ

蓬萊小戻す
地方の買氣不振

【神戸十八日發本社支局特電】蓬萊製は見せて直ぐ戻した七限蓬萊は矢張り十二円ドタ保合八限も同値六限は十二円十三、五錢二十日限二十錢と變らず品質は可成り好評を博せるも地方の買なくその点前途を懸念されるも押目に買氣ある は爭はれない

受米同避に 蓬萊安納會
受渡三十七車

五月六日は場十一円四十八錢に生れ五月十二日期米高に十一円六十一錢まで買上げられた六月二十日限蓬萊は一高一低の裡に六月十五日に至り中南部米の出廻急増に愈々崩れ足を見せ十七日の安値は加藤が乗替に中先合計八十車程賣漁つたので一時は小康を保つたが十八日前場は十方買方加藤が當限を覺放した爲め十一円十三錢と一代の安値を付け中場十一円十四錢で安納會となつた、受渡は僅か三十七車で渡方市川十六車、謝南十車臺灣十車、謝和一車、受方加藤二十八車、猪九車である

臺灣と 東邦金屬株
應募六千株

東邦金屬製錬會社の公募株二万株は東京取引所の如く締切迄に滿株となつたが、臺灣からの應募は合計六千株に上り公募總數の五分の一といふ盛況で一口最多五百株といふのもあつたが、同社では割當決定に際し事業地が臺灣化進出であることを考慮に入れ地元臺灣の意味を含めたので臺灣側の應募に對する割當數は比較的多かつた模様である、第一回拂込一株に付二十五円は臺灣では臺北市表町大成火災內の創立事務所で取纏めた上東京昭和ビル內の創立事務所へ送金

正市十周年 祝賀會
十八日夜鐵道ホテルで開催

臺灣正米市場組合の創立十周年祝賀會は十八日午後七時より鐵道ホテルに於て催された、來賓は森岡總務長官、二見、鶴田、今川各局長、伴野臺北帝大病院長、古山司法官長、遠藤高等法院長、石井市尹、磯博士、三好、河村、久宗、後藤、池田、中辻、松本(秋)、宮川、許丙、小松諸氏其他百二十名　山好柔氏は我が正米市場が更生再開して茲に滿十周年、其の間政府の米穀政策とも連繫を保ち會府の米穀出回業組合に順應して市場本來の使命達成と穏健經營に努め幸に今日の隆盛を見るに至つたことは官民各位の御支援と御懇情に因る賜である　と一場の挨拶を述べ之に對し森岡長官は來賓一同を代表し臺灣正米市場が再開十周年に達したことに就ては組合員各位の努力に依るもの多く更生と云つてもホルモンによる一時的復活ではなく往年に比し顯著な發達を遂げ而も本島產米の改良擴充と取引の改善に寄與するもの尠くないことは市場組合の功績として敬意を表するものである、昨日は恰も始政記念日であり顧みれば四十三年の間に於ける臺灣の開發進展は諸外國に比して實に目覺しきものがあるが今後臺灣上最要產業の為米穀の改良、進ことも勘くない、市場組合に於ては今後總督府の政策に協力されんことを希望し寄與せられ度ことをお願いひする　次第である

と祝辭を述べ主客互に歡談して盛況裡に九時過ぎ散會した（寫眞は鐵道ホテルに於ける祝賀會の光景）

赤司系が 臺灣で洋灰
淺野と電化は離脱

【東京十八日發本社支局特電】從來臺灣業界に計畫されて居たセメント會社（資本金五百万円）は關係赤司、淺野、臺灣電化の三資本系統間に爭奪的情勢を示して居たが淺野、臺灣電化は要求條件不調の爲め遂に離脱し結局赤司系が同會社設立に乘出す事に內定督府當局はこの旨森岡長官宛通報した、近く設立認可あり次第創立事務に着手する筈

臺南臺中の 標準米査定會

臺南州產一期蓬萊米檢査の標準米査定會は六月二十二日午前九時から米穀檢査所臺南支所に於て、臺中州産同蓬萊米査定會は六月二十九日午前九時米穀檢査所臺中支所に於て開催する旨總督府米穀檢査所から關係州、移出米商、正市、米穀商組合其の他に通知があつた

清飲組合長 各州廳を歷訪

臺灣清涼飲料水統制組合は陣容整ひ理事長に各州廳關係官廳を訪問し御禮り並に各支部出張所と連絡打合のため
二十日臺北發、同二十一日花蓮港、同二十二日臺東、同二十四日屏東、潮州、同二十五日高雄、同二十六日臺中、同二十七日新竹の順で歷訪、同日歸北の豫定

穀肥

神戸豆粕後場

	寄	引
六月物	五、〇四	五、〇四
七月物	五、一一	五、一一

△三酒〇BB　二〇、五五
△黑糖切粉〇一〇、五〇

神戸穀肥市中相場

大豆現物九、七〇　同先物八、九〇　豆粕現物二、四〇　同先物五、一〇　小麥內地物九、八〇　麥粉現物(百台)四、七〇　硝石現物四、三〇　過燐酸一五％物一、八七

下關麥粉相場

綠ダイヤ印四、六八　雪印四、六六

大連特産前場況

【大連十八日發同盟】大豆は歐洲與地の不味に下放れて寄付いたがアト與地の反騰と邦商筋の買進みに急反撥豆粕は閑散保合ひ豆油も強含みマバラ筋の買物弗々あつた

大連特産取引前場

	寄	引
大豆現物	七、七六	七、九一
六月限	七、七七	八、八七
七月限	八、八七	八、九六
八月限	九、〇一	八、〇八
九月限	一、七六	九、一五
豆油七月限	一九、九〇	七、八六
同九月限	二二、二〇	二二、〇五
豆粕現物	一九、九五	一〇、〇〇
十月限	一〇、六〇	二〇、四〇
九月限	一〇、六〇	二〇、六五

大連特産出來高

	定期	現物
大 豆	三九二車	三〇〇車
豆 粕	一万枚	五千枚

大連特産在荷高

	出廻	在荷
大 豆	一七七車	五、四八六車
豆 粕	一車	一二九万四千枚

豆粕日產高なし　天候クモリ

大阪重要商品【十八日本社特電】

神戸ゴム現物	四二六厘
木綿文印現物	九五圓(ノミナル)
モスB一現物	二七〇厘
人絹艶平地	一三五厘
人絹帝人C	九四〇円〇〇錢
絹紡糸二銘	八〇〇円〇〇錢
ネル九〇生地	三七〇円〇〇錢
澱粉新現物	六〇円九五錢
鉛 舶來物	一九〇円〇〇錢
電氣銅現(水曜會)	二〇五〇円〇〇錢　ノミナル
鋼板一分	三〇三円〇〇錢
銑鐵第二浦	八五円〇〇錢
平 板	一円二五錢
浪板亞鉛引	一円一〇錢
揮 發 油	七四円二八錢
木材米松大角	一四三五錢
曹達灰(內國)	一二円五〇錢
毛糸ZC	三円八〇錢
北海小豆新三	九円四〇錢

日銀帳尻（單位千円）【十八日本社特電】

發 行 高	一、七九三、三九	
正貨準備	八〇一、三三	
預 金	三〇二、一九一	
貸 出	四〇八、八〇四	

東京市中コール【十八日本社特電】

	安値	高値	標準
翌日拂	〇、〇〇八	〇、〇〇〇	〇、〇〇六
月越物	〇、〇〇〇	〇、〇〇〇	〇、〇〇五

外電（十七日發 十八日着）

外國金塊相場

倫敦現物　七磅〇〇志一〇片二分一
紐育現物　三五弗

外國銀塊相場

倫敦現物　一八片四分三
同 先物　一八片一六分七
孟買現物　四九留比二分一
紐育現物　四二仙四分三

外國爲替相場

倫敦英日爲替　一志〇二片
同 米英日爲替　二九弗〇〇仙
同 米支爲替　一八弗三〇仙
紐育米英クロス　四弗九七仙八分一

紐育特式

スチール　四一弗四分三
アナコンダ　二三弗八分五
工業株卅種平均　一一三弗〇六仙
鐵道株廿種平均　一九弗六八仙

外國棉花相場

米棉（現物八仙四三 先物八仙四六）　同平均二十錢高
印棉平均五七錢高

ナショナル生絲

當 限　一弗五五仙二分一
先 限　一弗四八仙二分一

シカゴ小麥

七月限　七八仙八分五
同高値　八〇仙二分一
同安値　七八仙八分三
九月限　七九仙四分三
十二月限　八一仙二分一

玖馬砂糖

當 限　一仙一六分二三

紐育砂糖

七月限　一仙七八　九月限 一仙八一
一月限　一仙八五　三月限 一仙八八

倫敦砂糖

八月限　五志〇二片
十二月限　五志〇一片二分一
三月限　五志〇二片二分一

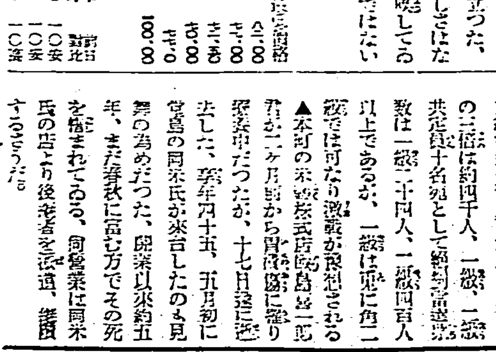

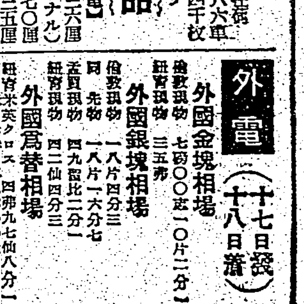

‼皆んな揃つて丸石の自轉車‼
ブリミヤ　アイリス　ビアグル　イーメ日本　進　羽　興國　エムエス　アトラス　輪　德　大　名　マルコ　富國日本
(ブリミヤ　アイリス　ビアグルス　イーメ日本　進　羽車　興國　エムエス　アトラス　輪蹄　德行　大亞　名石　マルコ　富國日本)
臺北市京町三　丸石商會臺北出張所

‼良クテ安クテ丈夫デ經濟的ナ‼
丸石の自轉車
‼自轉車お求めの際は必らず丸石製品と御指定下さい‼

宮内省御用品
ソロトシンボリ

くすりをあわせます
處方調劑致します
臺北市榮町四丁目十一番地
信生堂藥局
電話三一八九番

耳鼻咽喉科
宮島醫院
本町三ノ六九・電話 病院五六八、四番 住宅三七四一番
入院室完備・醫學博士 宮島 靖

眼耳鼻咽喉科
基隆市義重町三ノ七目（運河通）
廣瀨醫院
（入院隨時）電六八番

眼科 內科
新起町三丁目五五番地（市場前）
森醫院
電話五三三八番・森 三郎

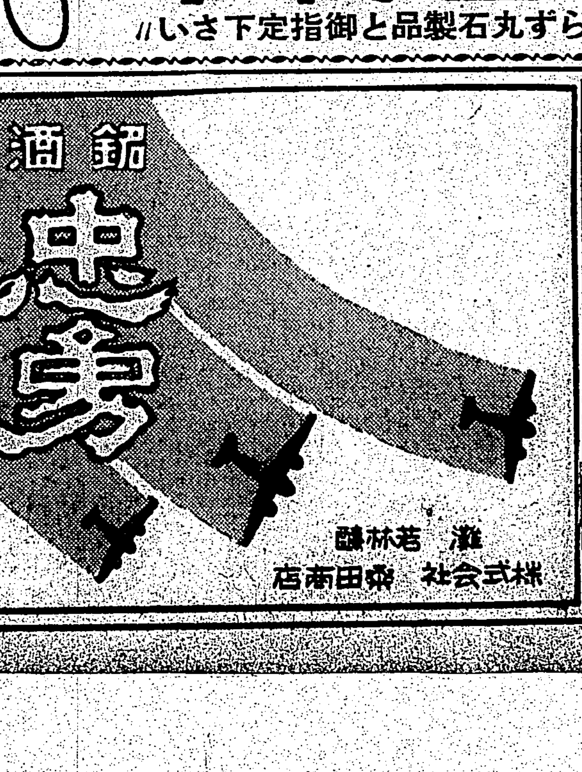

銘酒
忠勇
灘 若林釀
株式会社 桑田商店

男女 夏衣
今来て直ぐ着られる
新柄大廉賣中
臺北市新起町
土屋衣服店
電話二一九三〇番

臺北市新起町一丁目
山本テント
電話三六六一番

御召しものはメイセンと御決定下さい
メイセン專門 表町 秩父屋
新柄物多数着荷
電六〇三七番

冷し西瓜
臺北市榮町二丁目
桐田商會
電話三六五六番

科学

笑へない笑ひ話
地位も名譽も財産も一切を失つた憐れな學者
實話

幾世紀もの長い間、人間は化石の本質について正しい見解をもつことが出來なかつた。ギリシアの哲學者レボスのテオフラストが若干の魚の化石を示されたとき、それについて與へた説明がふるつてゐる。曰く「それらは魚の卵が水中でなく砂の中で孵化した結果に違ひない」では何故これらの卵は砂の中で死んでしまはないで孵化することが出來たかといふ事については、説明することも出來なかつたし、また説明しようともしなかつた。

役に立つてもう一つの説明が説明された。それによると土地の中には神秘な力があつて、その力と肥とのある結合によつて、死せる石が生ける動物や植物の形に似たものに作られるといふのである。×

また信仰深きキリスト教者はこれらの化石は大地創造の際代に神様によつて作られた模型であつて、生命を附加するほどの價値のないものであつたにちがひないと考へてゐた。

化石に對する現代の見解の曙光があらはれたのは、イタリーである。偉大な藝術家で同時に科學者であつた、レオナルド・ダ・ヴィンチは若い時代に技師として運河開鑿の監督をしてゐた時に、非常に多くの化石を發見した。彼はこれらの魚や貝類の化石をしらべて、それが星學的な力によつて作られた單なる死物ではないといふことを主張した。しかしそれ以上の説明は與へることが出來なかつた。×

一七〇〇年のことドイツのヴュルツブルグ附近でマンモスの大腿骨と思はれる大きな化石が發見された。發見者はそれを宮廷に献上した。宮廷ではそれについてヴュルツブルグ大學の教授の意見を聞いた。同大學の教授連はベリンゲル教授を會長とする特別委員會を作つて、會議に會議を重ねた揚句、化石は單なる「自然の氣紛れ」にすぎない、と發表した。但し自然の氣紛れ」なる言葉がどういふ意味をもつてゐるものであるかといふことは何らの説明もなされなかつた。

ところが、同大學の學生のうちに、化石の發掘はやはり物であつて、非常に古いために石となつたものであると信じてゐたものが若干あつた。これらの學生たちはこの時代おくれの教授たちをからかつてやらうと考へた。そこでその學生は「自然の氣紛れのいたづら」を自分たちでこしらへ上げたのである。彼ら學生の作つたものは全くたわいもないもので、砂岩や鱗岩の上に粘土で作つた蟲をくつつけたものであつた。×

ベリンゲル教授は最初數岩の上に作られた粘土の太陽を發見して、有頂天であつた。それから數日後には、また美しい尾をひいたいくつかの彗星を發見した。次いで又五稜角、六稜角、八稜角等の星を發見した。ベリンゲル教授は非常に興奮してしまつて、更に發掘を續けた。何も知らん、それは學生たちのいたづらであつたのである。かくてベリンゲル教授の努力は酬いられ、新らしい太陽、新らしい月、新らしい星や彗星が發見され、更に「自然の氣紛れ」的動物の形をしたものにまで及んだ。×

いろいろな大きさの鳥がつてゐるかと思ふと、仰向けになつてゐるのもあつた。ベリンゲル教授は又拿大の甲蟲や見た事もない型の蜘蛛のものなどを發見した。教授は非常に自分の幸運を喜んでゐた。一方學生たちは素晴らしい發明的天才の智能を發揮して、ラテン文字を書いた板石を作つてそれをかくした。

ベリンゲル教授はそれでもまだかつがれてゐるとは感じなかつた。そして、このやうな奇蹟をなした神秘的な力について深く考へこんでゐた。學生たちは今度はヘブライ語で稜石に書きつけ、終にはエホバの名を書きつけた。このエホバの名を讀むことが出來たベリンゲルの喜びたるや筆舌に盡し難いものがあつた。×

これについてベリンゲル教授自身にも幾分の疑問はもつてゐたであらうが、彼は其稜石を面目で、これらのヘブライ語の文字はエホバの名をつづつてゐるのみでなく、明かに又なるエホバの神自身によつて書き記されたものであると斷言した。

ベリンゲル教授は斯て發見した彼の化石に就て部厚な書物をラテン語で書き、それらの化石の大部分を書物の中に挿入した。この書物は一七二六年に至つて印刷に付せられた。×

けれども幾何もなくベリンゲル教授は自分の發見した「化石」のすべてが眞實の「化石」でないといふ事を發見せねばならなかつた。悪戯の天才たる學生たちが最後にベリンゲル教授自身の名を板石に書いたためであるといはれてゐる。

かくてベリンゲル教授は自分の名声と名譽とが永久に失はれてしまつたといふことを知らされたばかりでなく、彼はラテン語で書いた、自分の著書のすべてを買ひ戻すために、全財産を費さねばならなかつたのである。

害蟲の輸入防止
理學士　内田一

去る五月二十日の某新聞で横濱植物検査所で、四紋豆象蟲と云ふ一種の小甲蟲が南米より送られた荷物より多數孵出飛翔してゐるのを發見して、蔓延を未然に喰ひ止めることが出來て、近來のヒットをはなつたといふ記事が載つてゐたが、害蟲の恐しさを知る者は實に有難い氣持ちでこれを讀んだことであらう。輸入植物、苗木種子、その用土と共に輸入の虞れある害蟲を絶えず監視して喰ひとめるといふ地味な仕事ではあるが重要不可缺の要務である。×

自分の國に發生する害蟲の驅除絶滅を期すると共に、他方外國より傳播輸入の虞れあるものは斷乎として法令で上陸禁止を命じなければならない。今、外國より我國に傳播されたもので恐るべき大害を與へつつある害蟲を列擧して見よう

豌豆象蟲……米國原產で明治初年豈類と共にスヰートピーに喰ひ入つたものを同國より輸入したらしい、防除法としてはクロールピクリン及二硫化炭素の燻蒸、[illegible]

蠶豆象蟲……歐洲の原產で本邦へは昭和四年に熊本縣下に始めて知られた。現在は九州、關西地方、東海道まで蔓延してゐる。防除法は被害豆の日乾、二硫化炭素燻蒸

次に柑橘類の三大害蟲として有名な矢根介殻蟲、イセリア介殻蟲、ルビー蠟蟲

矢根介殻蟲……支那原產で、體長二粍位の小蟲、この害蟲は、明治二十三年頃長崎縣下へ[illegible]

イセリア介殻蟲……濠洲原產で西曆一八八〇年頃、北米の加州に侵入し、柑橘栽培者を殆ど全滅の悲境に陷れた。本邦には明治四十一年、二年頃台灣を經て侵入防除法としては天敵ベダリア瓢蟲を放飼する

ルビー蠟蟲……東部アフリカの原產といはれ本邦には明治十八年頃傳播、青酸ガス燻蒸、松脂合劑を撒布して防除することは矢根介殻蟲と同樣

この他、苹果綿蟲（米國より）葡萄根瘤蟲（米國より）等尙擧げればかなりあるが、一旦、侵入すれば農作物、果樹、樹木に大害を加へ實に始末におへない暴虐振りを發揮するものが多いのである ×

反對に本邦原產の害蟲で外國で蔓延して迷惑を掛けてゐるものもある。例へば栗の實に喰ひ入つてゐる栗象鼻蟲は、北米に輸出した栗の中に發見され、彼の地より返送、焼却の憂に再三遭つたが二硫化炭素の燻蒸で殺蟲して輸出するやうになつてからこの危險はなくなつた。又、豆金龜子は本邦原產で北米合衆國に傳播し、逐年蔓延し加害甚だしく當局者を嘆息せしめた。今ではボルド液混用の砒酸鉛液の撒布などで防除してゐるが一旦入國上陸してしまへば絶滅は容易でない。外國との交通の激しい主要港には植物検査所を配置に附屬して絶えず監視の網を張り廻ぐらし侵入防止に萬全を期する事情が明らかになつたことであらう

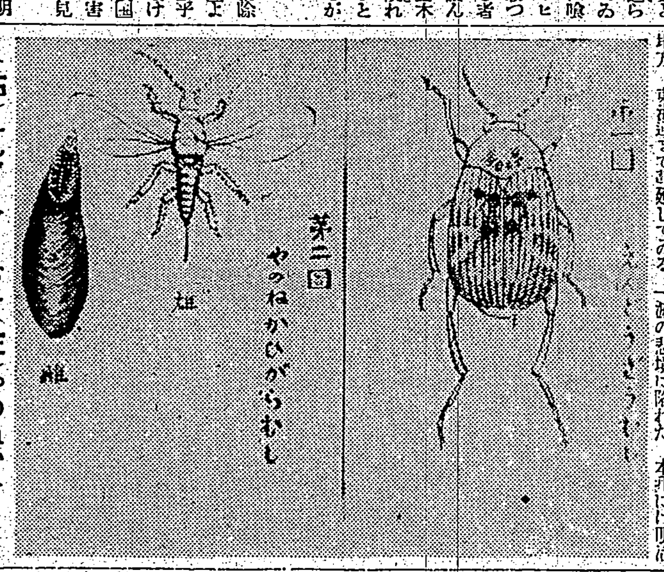

（右）えんどうざうむし（左）やのねかひがらむし（翅の有る方が雄、翅のない方が雌）

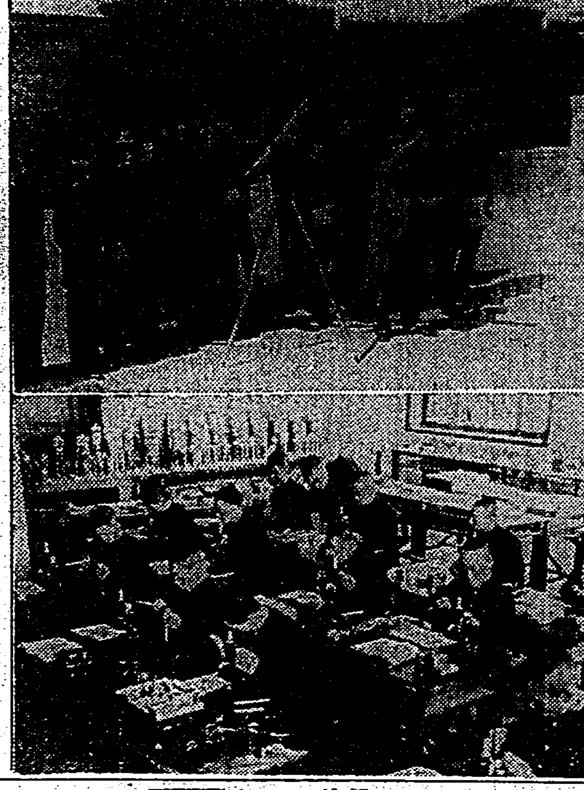

伸びゆく滿洲國（一五）教育（上）吉林師道學校の天體觀測（下）吉林省立師範學校の植物室の見學

鐵道と汽車の誕生
◇兩親のための科學知識◇
岩崎磯五郎

新緑の候、車窓から眺める次々の風景に打興じる子供達が、フト「汽車つていつ頃出來たの？」と疑問を發した揚句「汽車は西洋人が發明したのですよ」といふだけの知識しかないとしたら子供は親の藪然な常識につまらない顔をするにちがひない。車中の徒然に鐵道や汽車の歷史を子供等にきかせるなど有意義と思はれる。以下これについて平易にお話する。○

一七六五年ワットの蒸氣機關發明前百七十年、其の間に次から次へと、或る者は蒸氣機關車を、或る者はガソリン機關を、更に或る者はヂーゼル機關を發明して、遂に今日のあらゆる方面に於ける動力機關を完成したのである。蒸氣の力によつて車輪を廻轉して、道路の上を走る工夫を思ひつき無格好ながらも一台の機關車を造つたのはフランスのニコラス・ジョセフ・キュノー中尉で、今から百六十七年ほど前（一七六九年）のことである。勿論中尉はこの機關車を以て旅客や貨物を輸送するといふやうな考へはなかつたので、機關車は大砲を牽かせ使い、と云ふのが發明の動機だつたと云はれてゐる。一時間速度二・六粁位で汽罐は十二分乃至十五分間走れば暫らく蒸氣の回復を待たねばならぬと云ふ代物で、迚もいざ鎌倉に間に合ふものではなかつた。巴里の美術工藝學校博物館に行くとこの模型がある。○

一八〇二年、ロンドンで開かれた展覽會に、ペブリックが機關車を出品して人氣を呼び、これと後してレトウサチックも赤機關車を造つた。が、英國リチャード・トレビシックが工夫した機關車は今迄にない立派なもので、長さ二米程の汽罐と直徑三百汽十粍の汽筒とを持つてゐて、一八〇四年十二月南ウエールスのマーシャル・タイドビル鐵道に於て十四粁軌條上を、一時間八粁の速度を以て見事に運轉した。○

次に鐵道の始めであるが、今から凡そ五百年も昔のこと、英國の礦山業者が採掘した鑛物を運ぶために、木材を縦に並べて車道をつくつたと傳へられてゐる。それからこの木道は磨滅が早くて、不便だと氣付いてからそれに鐵板を貼ることを發明し、鐵板の形も凹字型のもの、L字型のもの等があつて、車輪の外れることを防いだものであるが、兎に角歐洲諸國の鑛山から主要地までの間には、悉くこの鐵道が敷かれ、其の上を盛んに荷馬車やトロが走つてゐた。所が、この鐵板は幅五十粍、厚十五粍といふ薄いものであるからやはり壽命が短い。それに加へて英國の生產業が不振を極め、鐵材が到る處に山積してゐたので、一つには壽命を延ばし、一つにはこのストック鐵材を處分しようと云ふ考へから、もつと分の厚い鐵ばかりの軌條にして見ることを思ひつけた。○

今の軌條にやや近いものは、一七〇〇年代の末頃に漸く出來た。後一八二〇年に錬鐵製の長さ五米以上に及ぶものが出來、それに型も改良されて現在のやうな字形になつたのである。これは鐵道の軌條が出來てから五十五年後の一八三〇年のことである。そして今迄は車輪が軌條に挾りさへすれば、荷車でも馬車でも平氣で走れたがこのやうに軌條の突縁をなくして車輪につけた結果、ここに始めて鐵道專用車と云ふものが生れたのである。

健康相談

問　眞黄色な汗が出る

何多忙中恐縮に存じますが左記何卒教示下さい。今年二十になる青年ですけれども眞黄色な汗が出でシャツには黄色の斑が付きます。[illegible]どんな病氣でせうか、何とぞ御教示下さい。御願致します（一青年）

答　黄汗症と申して色素が汗の中へ出て來る為に黄色く色がつく事があります、又健康人に於いても主として腋窩に黄色の汗を見る事があります。之は本當の意味に於ける黄色の汗ではなく、腋毛に色素を生ずる細菌の寄生—（ベルメリン性毛菌）の所為で、此等の細菌が腋毛に紅色、黄色又は黒色の粉状の物を作る。そこへ汗が出て色素と汗が一緒になり、腋窩又はシャツに黄色の斑をこしらへるのだーと考へられてゐます。主として腋窩に黄色の汗が出るとしたら、恐らく此の種のものでせう。腋毛を刈り込み出來る丈け清潔にして御覧なさい（係）

大躍進！別冊附錄つき！空前の大偉容

雄辯
七月特大號

大日本雄辯會講談社　東京・小石川（振替東京三九三〇）

事變最頂點に立つ　武藤貞一
徐州大殲滅戰の後に來るものは何か？戰局はどう進展するか？見よ、蔣政權の背後に躍る英ソの魔手！油斷するな、戰は之からだ、[illegible]

大艦巨砲時代と將來の海戰　石丸藤太
日本侮るべし、英も米も佛も躍起になつて大艦巨砲を建造し始めた。對手は誰？無論日本だ若し一度太平洋の[illegible]壯烈なる時代の大海戰！

太平洋時代の急轉換　阿部信夫

日支兩族の異同とその提携　陳文彬

修行の要諦　横尾惣三郎

溪鬼莊追憶（隨筆）　吉井勇

名家私の傑作

私の話題

（詩）底力……松村又一
（謠）信濃追分を詠ふ……杉浦翠子
（俳句）夏雜……坪谷水哉
（川柳漫文）蚤・蚊……川上三太郎

横綱双葉山に喋らせる　サトウハチロー

世界の燃焦點を衝く
風雲暗澹たり！刻々迫る第二の世界大戰の危機 爆發點は何處か？見よこの混迷と動亂！
鬼氣迫るチエコ　秋山圭介
スペインと歐洲問題　政局　青木新
鳴動する印度　高田市太郎
發火點南支那　山上正義

近衛改造内閣の進路　二階堂明　小林知治
（堂々たり戰時内閣の偉容！[illegible]）

建設支那と邦人の活躍ぶり　元外相　芳澤謙吉

回教諸民族の前途
全回教徒代表歡迎大會傍聽記（新興アジヤ民族の雄叫）
新教育總監西尾壽造中將　伊藤金次郎

快傑秋山定輔　村松梢風
（政界の大黒幕秋山翁が若き日、かの有名な怪文書事件の裏面に於ける大活躍！）

吃の義人田中正造　平竹傳三

岡倉天心と横山大觀

宋美齡 虚僞と哀訴の海外宣傳
（をこがましくも長期抗戰を叫ぶ支那に、之はまた女だてらに躍起となつてゐる宋美齡！この一文は彼女が米國の排日紙に寄せて對日感情を煽れるもの、全譯！この巧智と欺瞞を見よ）

戰線慰問より歸りて 陣中に白衣の天使を訪ねて 陣中美談……三門順子

テーブルスピーチ模範例
◎胚芽米を奬む
◎門出を祝して
◎前田山大關昇進祝賀會
◎お互戰場の氣持で……赤松常子
◎嗚呼！嘉納先生
◎結婚祝賀挨拶
◎ペンは劍よりも強し
◎結婚式に於ける祝辭

滿ソ國境踏査記　佐藤喜一郎
航研機に續くもの
白虎隊精神を讃ふ……サルバトーレ・メルジエ
私の冒險遭難記
顔で心を知る法（相學家）
誰がスターになるか（映畫界新人總まくり）
空襲（新作落語）

燦然光る獨自の傑作小說陣

新連載のユーモア小說 **鬱骨結婚記**　林二九太

現代小說 **遠い秘話**　丹羽文雄
歷史小說 **源九郎義經**　橋爪彦七
現代小說 **貞操二十年史**　佐山英太郎
現代小說 **戀苦行**　浅原六朗
歷史小說 **小栗上野介**　海音寺潮五郎
諧謔小說 **王將聯盟**　佐々木邦
事變小說 **戰火**　木村毅
短篇小說 **家畜**　長田幹彦
短篇小說 **不孝な女**　細田民樹
短篇小說 **狐**　加藤武雄

出た！待望の熱辯集

書籍大附錄 全國青年熱辯集

聽け！事變下青年の熱血沸る大絶叫！「第五回雄辯選手權大會」の全記錄
全國各府縣より驍參したる五十二名の若武者が、大日章旗燦たる晴の檜舞臺に、堂々競ふ辯論の陣！皇軍青年の烈々天に冲する意氣だ、氣魄だ、祖國愛だ、敢て天下萬人の御愛讀あらむ事を勸む。彼等はこの非常時局に直面して、何を思ひ、何を感じ、何を欲せる。之こそ眞に、我が鄕土代表の雄叫びは？堂々男子に伍して優勝されし赤池孃の演說は？大至急御覧を乞ふ

◎青年雄辯家に與ふる書　◎雄辯研究室……安倍季雄　◎雄辯往來……鶴見祐輔

太平洋は日本の庭だ！
飛躍日本の漁撈を語る座談會

果然早くも大評判
本誌附錄共に特價一圓（送料十錢）
本誌は品切必定に付大急ぎ書店にてお求め乞ふ